京城日報
八月二十一日（月）
夕刊
京城府大平通一丁目
發行所 京城日報社

朝鮮總督府法定指害藥
アイゼル
消毒・殺蟲・防臭

南方海上の御親裁に 御日やけの御模様

拜し奉るこそ畏き極み

けふ天機御麗はしく還幸

【横須賀電話】天皇陛下には御太平洋上遙か遠く御航を進めさせ給ひ、聯合艦隊司令長官小林躋造大将麾下の攻撃艦隊の猛襲と、永野修身中将の率ゐる防禦艦隊の邀撃が全力を傾注した演習戦闘を親しく御統監あらせられ、水上を離るゝ八百哩の海上の炎熱焼くが如き艦上生活の六日間も御精励に召され、御召艦はメーンマスト高く御旗を翻へし第二艦隊の各供奉艦を從へて廿一日午前八時浦賀水道に姿を現し鏡の如き東京湾頭を辭し、折柄赤城の艦上離陸機十八機の空中分列を終了し横須賀軍港に入港した、この時在泊中の各艦より殷々と轟く皇禮砲、各艦の登舷禮を受けさせ給ふ

☆ ☆ ☆

皇后陛下の御使廣幡皇后宮大夫及び齋藤總理大臣、牧野内府、野村横須賀鎮守府司令長官等直ちに御召艦に伺候、廣幡皇后宮大夫は親しく玉階に進み 皇后陛下の御言葉を言上、御無事還幸を賀し奉る 陛下には午前十時四十五分再び皇禮砲轟く中を御退艦、逸見波止場に御上陸、沿道奉迎の陸海軍儀仗隊、各學校代表等奉迎の中を横須賀御用邸に玉歩を進めさせ給ふ

☆ ☆ ☆

仰げば浦賀の海軍御通信艦に大演習略圖を御覽の 陛下には南方海上に親しく御親裁のこととて龍顔には御日やけの御模様を拜し奉るこそ畏き極み、臣民一同感泣に咽んだ、斯くて宮廷列車に召された 陛下には三度び皇禮砲轟く中を 天機麗はしく午前十一時横須賀御發輦、同十二分逗子御着、直ちに自動車同海にて同十一時三十分葉山御用邸に還幸遊ばされた

第四艦隊主力 木更津沖に投錨

【横須賀電話】海軍大演習に参加した永野中將麾下の第四艦隊旗艦長門、扶桑、霧島、伊勢、妙高等の主力艦隊初め六十餘隻の艦艇は廿一日午前九時御召艦比叡に次ぎ木更津沖に向ひ同十時投錨した

國策協定

地下工作完了す

首相と兩黨總裁の會見

【東京電話】國策協定につき齋藤首相が鈴木政友、若槻民政兩總裁と會見すべき地下工作も政友會側の態度緩和により殆んど完了したので、廿三日には齋藤首相は鈴木總裁を訪問すべく一方若槻總裁に對しては同總裁が伊豆伊東に靜養中であるので、堀切書記官長は非公式に松田幹事長まで「近く首相は若槻總裁に會見したき旨」を傳へたので支障なき限り若槻總裁は廿三日中に歸京すべく、政府では齋藤首相鈴木總裁會見後正式に若槻總裁へ會見を申込み從つて目下の處では首相と若槻總裁の會見は廿四日中に行はれる筈である

政友

摑み所のない

協定では纏められぬ

〝何とかして形をつけたい〟

【東京電話】政友會は廿三日齋藤首相と鈴木總裁との會見が行はれ政府と黨との國策協定も本格的に開始せられるものとして、黨首腦部間には數日來種々對策について協議を重ねてゐるが、國策協定に對する大體方針としては非常時認識の下に誠意を以て之に當り、協定細目についても殊更に細かな具體案を持出して無理難題を吹きかける樣なことは極力之を避け、出來る限り、協定の成立を期してゐる、併し首相と政相が唱へてゐる如く具體的なる國策の基準とか精神的協定のみに止めて全然政策の核心に觸れないことになれば、それは全く無意義で總裁の裁斷の手前總裁としても到底之を認め得ざるのみならず黨の方としても收まりがつかぬであらう

この意味に於て黨の首腦部としては最に發表した三大指導精神と十大政綱の範圍内に於てこの非常時に際し是非とも必要なるものを選擇し、政府の國策協定の中に亟へて之が協定と實現を期せんとしてゐるが、この間相當の開きがあるものの如く、鈴木總裁もこの點齋藤首相の心中に多少疑惑を持ち、首相と會見してみなければ判らぬと稱し、目下總裁の心境には進んで協定すべきか退いて袂を分つべきか二つの相反する感情が交錯してゐる

何れにしても會見後政友は直ちに長老會議を招集、今後の方針につき各長老の意見を聽取する筈

政府

萬事受身

精神的結合に重點

細目には觸れない

【東京電話】政府首腦部の國策協定に對する態度は依然として積極的に出でず、すべて受身となつてゐる、從つて齋藤首相と鈴木總裁と政友會の態度に應じて立つといつた狀態で最初から深入りを避けてゐる

民政

具體的には

協定は難しからう

【東京電話】若槻民政黨總裁は廿三日歸京し、永井幹事長より政府側の意向を聽取した上二十四日齋藤首相と會見する筈であるが、右に就き黨首腦部は左の如くいふてゐる

今回國策協定といふても我黨と政友會の政策とは違つているから、若し具體的の問題に入つたら協定は難しいであらう、併し傳へられる通り國策協定は大綱だけに止どめ政府も政友會も精神的に協力して誤まりなき様やつて行きたいといふのであれば我黨としても勿論賛成である

の第一回會見でも細かい項目に亙る國策問題には觸れず、國防、外交、財政、經濟、思想等の基本國策に關する所見の一致程度で協定が成立すれば協定し、同時に民政側とも同様の意味に於ける協定を行ふべく、若槻首相と會見その後はいはゆる肝膽相照すの精神的結合に重點を置き、更々首相と兩黨總裁が會見して最高國策確立に關して隔意なき意見交換の機會をつくらんとするものの如くである

〝曇後晴〟への待望

わが對米政策の重點

米國側でも親善を考慮す

【東京電話】我國々際關係の重要部門たる對米關係はルーズヴエルト大統領政府出現以來極めて静穏を保つてゐるが、經濟會議の休會、米國内經濟の内整的整理、産業政策の一段落十月上旬の對歐債問題に目鼻がついた後に於て米政府は如何なる新政策を以て極東に臨み來るか、特に注目するは一九三五年秋の海軍々縮會議で日米間に不測の齟齬を生ずべき惧れ無しとはされぬ、之に對する我對米政策の重點を左の三點に置き凡ゆる暗雲の漸次且穏にして一掃に努力を續けるに決してゐる

一、現在についてはワシントン、ロンドン兩條約改訂が我國防上絶對必要なる所以を總ての平和的手段により米國民に印象せしむる

二、滿洲國問題についてはその獨立は既に過去の事實として不問に附し、米滿通商の増進により承認問題とは別に米の滿洲國に對する好意的政策を待望する

三、日米間の仲裁裁判條約については米國輿論の擡頭を待ち、米に於て積極的意向を示し來れる時、可及的に之を實現する

而して最近米國西部地方に移民法改正運動が擡頭したのは日米親善が双方識者間に容慮されつゝある證左として我外務當局も歡迎してゐる

羅文幹、新疆行の目的

【上海廿日電通】羅文幹の新疆行は一般に注目されてゐるが、彼の目的は新疆省問題の背後にある複雜な露支關係の實地調査のためであると、露支不可侵條約は彼の雅量を俟つて進展すべしと思はれる一説には新東北軍の西北移駐の下準備の任務も帶びてゐると言はれる

貴族院側をも

協定問題に引入れる

首相機を見て近衛議長と會見

【東京電話】國策協定は大體政黨に進捗するものと見られてゐるので、首相は更に進んで有識議の進行程度に應じ適當の機會に貴族院を代表する意味で、近衛貴族院議長と會見、國策協定問題につき協議をなす意圖を有するもの、如くである

即ち現下の非常時局に鑑み眞に國策確立のためには獨り衆議院のみならず、貴族院方面の意向も徴し完全な諒解を得る要あり、斯くてこそ擧國一致難局打開の全般的國策樹立の實を擧げ得るものとの見解に基くもので國策協定成立の場合には近衛議長は當然委員に選任ざるゝものと見られてゐる

海水着の兩首相

赤裸々に重要折衝

獨墺間の平和確保等に就き

墺伊兩國の意見一致

【リサオネ（イタリー）廿日發】獨墺關係惡化の折柄十九日夕刻突如飛行機で當地に飛來しムッソリーニ首相を訪問したオーストリア首相ドルフス氏は、十九日夕の第一次會見に次ぎ廿日又もやグランドホテルに於て第二次會談を遂げたが、右正式會見が終つてから兩首相は海水着一枚になり小さなスキンに乘つてアドリア海上に漕ぎ出しムッソリーニ氏が漕いでゐる間ドルフス氏はその廻りを泳ぎ廻り、こゝで何人の妨害もなしに赤裸々な懇談を行ひやがて陸へ戻つて來て海水着の大略を述べたが、ある筋よりの報道に依れば、この外交史上稀な折衝に於て獨墺間の平和確保及びダニューブ諸國の復興に關する主要原則につき兩伊間に合意が成立したといふことで、ドルフス氏はオーストリアの獨立を確保しつゝ右原則に基づきドイツと協約を結ぶ望みあることを洩らしてゐる

英佛伊三國の

協定成立

墺國現政府を擁護

獨逸に正式通告か

【ウイーン廿日電通】聞く所によると英佛伊三國政府の間に獨墺紛糾問題に對し共通政策を取るべき協定が成立した、右協定は獨墺問題に對する緊急對策の協定以外にダニューブ諸國の經濟同盟設定に關する基本的協定をも包含せるものである、當地外交筋より聞く所によれば獨墺問題に對する協定においては

若しオーストリアのナチス或はドイツのナチスが敢て實力によりドルフス墺首相を首班とする現墺國政府倒壞を企圖するが如き行動に出づる場合には三國は直ちにある軍事行動を取り墺國の現政權を擁護せんとする事を協定せるものであると

ドルフス墺首相は十九日三國協定成立のハーマ電報に接した後九日飛行機にてイタリーリサオネに避暑中のムッソリーニ首相を訪問會談するに至つたもので、この結果墺伊兩首相は直にドイツに對し通告するものと了解される

有吉公使

黄郛と會見

相當內容ある 意見交換か

【上海廿日電通】有吉公使は廿日契所で極秘裡に黄郛と會見政見を交換したが、新聞記者と會見を共にしながら北支問題、顧山會議等につき黄郛の説明を聽取したが相當内容ある意見を交換したと信ぜられる、なほ黄郛が蒋介石に支持されてゐることは事實で、この會見は相當期待されてゐる

第二段の策

國策審議會

安達氏をも委員として

無任所設置は困難

【東京電話】國策協定問題は遂よる近く政府と政黨との間に國策協定成立するものと見られ、右に至つたが協定成立後これを効果的ならしめるため具體化する必要上無任所問題が再燃するものとみられてゐる、目下のところでは協定と無任所問題とは不可分のものとなつてゐるが、無任所の熱心な提唱者たる高橋藏相の意中は未だ右問題は解消せざるものとみてゐる模樣である、しかし協定成立後の無任所設置には樞府方面に相當難色があるから之が實現は困難となり、結局第二段の策として國策審議會が設置されることになる模樣である、右設置に關しては水野鍊太郎氏を始め新日本同盟その他から心に獻策されてゐることでもあり出來るならば右審議會を設置し、民間總裁のみならず、國民同盟總裁安達謙藏氏をも委員として總理大臣の諮問機關たらしめ、國策の大本につき徹底に審議しその成案を答申せしめるほか國策確立につき政府に獻策、建議せしむることになるであらう

新恩給法實施を前に

退職役人の大洪水か

十月一日の改正恩給法施行を前に、役人王國の半島では退職者の大洪水を見やうとしてゐる、即ち新恩給法實施前に受給年限に達する者と、既に受給年限に達した者千餘名で警察方面の四百名を初め、鐵道で約五百名、更に教育界では内鮮兩方面の小、中等、普通學校教員一萬二千四百五十四名中五分の六百名が退職する模樣で、早くも官界全線の大異動を來さうとしてゐる、これに伴ひ鐵道、警察共に異動準備中であるが、教育方面では初等教育關係者が最も多い見込みで、目下各道知事に於て調査取纏め中である

駐日佛大使 歸國の途に

【東京電話】外交界の長老であつた駐日佛國大使マルテル氏は佛領シリア高等辨務官に轉任したので二十日午後一時夫人同伴重光次官、各國大公使ら多數見送りを受け歸國の途についた

教育總監 陸相訪問

【東京電話】林教育總監は廿一日午前八時半官邸に荒木陸相を訪問し陸軍當面の重要問題につき約三時間に亘り懇談した

皆川次官渡滿

歸途朝鮮視察

【東京電話】皆川司法次官は滿洲國司法事務視察のため廿七日東京出發渡滿、歸途朝鮮總督府管内の司法事務を視察することとなつた、東京着は九月十一日午後十一時二十分の豫定である

海軍人事異動

【東京電話】寺島海軍省軍務局長は來る九月一日附を以て練習艦隊司令官に補せらるゝ結果左の如き異動發表される筈

軍務局長 海軍中將 寺島 健

練習艦隊司令官 海軍中將 百武 源吾

軍令部出仕

軍令部參謀（第三班長）海軍少將 吉田 善吾

補軍令局長

宇垣總督徵恙

宇垣總督は二十一日微恙のため官邸で執務した

人

◇マルテル駐日佛大使夫妻 廿二日朝七時京城通過の筈

◇淵原俊丸男 廿一日退城滿洲へ

◇平松英彦少將 同內地へ

◇佐藤鐵道局營業課長 同釜山へ

◇對馬鐵道局運輸課長 同上

◇三島通陽子 同夜大邱へ

◇永井間島領事 廿日夕慶州へ

◇難波西鮮電氣常務 同上

◇村尾朝鮮運送取締役 同上

◇岡谷鐵南浦電氣重役 同不知火

◇多田同文館人 同上

◇吉椎朝鮮電氣協會長 同天草丸

◇國井賀氏 朝鮮農會技師 着任挨拶に廿一日來社

東西南北

宋子文が歸國の途日本に立ち寄ると の説があり、また日本に立ち寄るべしとの南京政府からの電命を受けたとの説がある▲いづれにしても立ちよるとは事實らしい、排日の巨頭である彼宋子文がこんな電命を受けたとすれば心外であるかも知れない、或は心外の中にも自ら救はれたやうな感じがするかも知れない▲何となれば遠交近攻を唯一の信條とする彼が歐米において彼が期待する程の同情が得られないばかりか、聯盟における日支紛爭以來反避常なき國情が歐米の政治家にも深く印象づけられた結果冷淡に取りあつかはれ、何とか外交政策を轉回する機運にせまられてゐる今日であるからである▲そして羅文幹も外交總長を罷免せられた昨今であるから▲裏には裏のある支那のことであるから遽に信じ難いが、宋子文の歸朝と羅文幹の罷免を以て支那の外交方針が一轉するのではなからうかと思はれる▲と同時に日本もまたこれを一轉機として對支外交を確立すべきである▲機會の後頭が禿であることを銘記して

かと微笑も、ふり返つてみた。
だが、長い廊下には、人影一ッなかつた。
谷は屋上庭園へゆくと、霊法の早いなかゝら、蒲月が見えてゐた。
潮風が、むッと鼻にしみてきた。
谷は、屋上庭園のベンチに腰をおろして、淡い灯の下で、なつかしい彼女からの手紙を、胸うちならして、繰ひろげてみた。
すると、その手紙の中で、彼女が、泣くやうに谷を恨んでゐた。
あんなに、二人か堅く約束をしたのに、さうして、つい、この半月も前にお別れしたばかりなのに、さうして、妾が、毎日のやうに、長い手紙を認めては出してゐるのに、あなたは、うんともすんとも仰有つて下さらない。
さう云つて、彼女は、さめ〴〵と紙の上で泣いてゐるのである。
この御手紙を出しても、あなたが御返事を下さらなかつたら、妾は、もう覺悟をして、この海のもくずとなつてしまひます。
かうして、毎日、毎日、海で、郵便配達夫の足音にばかし、神經をとがらせてゐるのは、ほんとうに辛いことです。
こんなことが、あと、數日つゞいたら妾は、死なうとしなくたつて、自然に、死んでしまひます。
いまから思へば、妾、あの新婚旅行の途中で山路に乘らなければよかつたと、しみ〴〵、後悔してゐるんですけど、今更、どうにもならないことなんですもの。
妾は、あなたを恨むよりも、自分を呪いた方が、正しいかもしれないのです。あゝ、ひと思ひに死んでしまつたら、だまされた口惜しさも、なくなつて、ほんたうに樂になること、思ひます。
そんなことも書き綴つてあつた。
谷は、だん〴〵、讀んでゆくうちに、瞼ぶたが熱くなつてきた。
谷にしてみれば、彼女から、この數日來、さつぱり手紙が來ないので、しきりと、胸を痛めてゐたのだが、これでみると、お悄が、

戯れに戀はすまじ（七）

馬場の親父が、ガァ〴〵聲かきだしたので、看護してゐたお悄までも、やがて、うつらうつらしだした。
たうとう、だらしなく、膝になつてしまつた。谷は、先刻から、一言も、云はずに、むッとして、悲痛な顏してゐたので、お悄は、ときどき、盜み見しては、顏を伏せてしまつたが、お悄までも、どうやら、うたたねしだしたと見るや谷はそつと、手をのばして、お悄の袂から、はみだしてゐた手紙の手紙を、音のしないやうに、盜みだしてしまつた。
案外、たあいのない奴らだと、谷は、發紙の手紙を手にすると、そッと立ちあがつて部屋をでゝしまつた。
谷は、後から、お悄が今にも眼ざめて、追ッかけてきやしないかと
來る手紙も、來る手紙も、こッそりと沒收してしまつて、今日まで知らぬ顏の半兵衞をきめ込んでゐたのだ。
谷は讀み終ると、周章てゝ、屋上庭園から駈けおりて、一目散に近くの郵便局へ飛んでいつた。
さうして、微かに、うちふるふ指先で、やつと電文を認めると、俄かに、がッくりしてしまつた。
先刻まで、月が見えてたのに、また、曇つてきて重く垂れこめた空から鬱しい驟雨が襲つてきた。

春の太陽（126）

久野豊彦 作
田中比左良 繪

あすの天氣（72）

豫報 曇 小雨

廿一日 正午	三〇・八（攝）
二十日 最高	三二・五（攝）

滿鮮の氣壓配置は不安定で黃海と元山沖には小低氣壓がある、全鮮概ね降雨し天氣は未だ回復しない、明日も天氣は惡い

仁川の潮時（廿二）

	午前	午後
滿潮	五・〇〇	八・〇〇
干潮	〇・一〇	一・一〇

リクーム シーゾン
麗顔
ニキビ新製劑
本舗 大洋洞倉藥品部
乙女ならばこそ戀はなくとも人生は樂しけれど肌に浮く豐かなるニキビのかなしさ されば君忘れ給ふな一瓶の麗顔を！
◇…ニキビに
◇…日やけに
◇…色黑き方に
（定價）六拾錢 一圓 二號強度 一圓五拾錢
藥店化粧品店にあり
總代理店 玉置合名會社

最初にして最後の母性愛
瞼の子にこの一粒
母性愛の一代を通して最も尊く、最も偉大な愛撫こそこの名藥一粒
救急 治病 保健
總動員のこの一粒…
小兒良藥
樋屋奇應丸
主効 カン、ムシ、キツケ、ヒキツケ、チエ熱、ムシ熱、風熱、夜泣、青便、吐乳下し、ホウソウ、ハシカ、胃腸衰弱、其他弱い小兒
藥價 二十錢ヨリ十圓迄 外ニ徳用包 匕 圓
8—A—15
無代進呈 「育兒之友」（新聞名記入申込）
大阪天滿橋 本舗 樋屋合資會社 振替大阪二一八〇番

農民隊と連絡ありとの前提の求刑不當

九ヶ月以上三年九ヶ月が妥當なり

けふ陸軍公判の辯論

【東京電話】五・一五事件陸軍側公判第三日目は二十一日午前八時開廷、角岡辯護人より大阪在郵便局以下二十名より減刑嘆願書を裁判長に提出し、それより中川辯護士の辯論に入る。中川辯護士はまづ陸軍・海軍・司法三省の首腦會議で事件の判決につき意見を異にすると聞いてゐるがかゝるは遺ふべきことだと述べ

軍部被告は叛亂罪となり民間被告は内亂罪となるべきに殺人罪となつてゐるがこれは刑法の不備である、現行法は……の有力者が民間側被告と刑の量定において差違の生ずるのは面白くないと述べてゐるが前述の如く刑法の不備から罪名の異る以上刑の量定において差異あるは當然である、當公判は獨自の立場から判決あらんことを希望する、陸軍側被告が農民隊の決死隊と連絡があつたとの前提のもとに檢察官が論告したのは不當である、陸軍被告はこれと關係なく、故にこれらの事實を被告がすべて知れるものとの前提のもとになされた八年求刑は重きに失するものである

と論じそれより政黨腐敗等を示唆すべき諸點を述べ檢察官の論告を個々的に批判したるのち刑の量定問題に及び

わが國は天皇親政の古は寛恕主義であつたが武家政治となるに及んで嚴罰主義となり王政復古以後は再び寛恕主義となり刑にも……

檢察官の求刑八年は三年以上十五ケ年の刑のうち八年としたものでこれを九ケ月以上三年九ケ月以下に振り當て見ると一年十一ケ月となり當然執行猶豫を附することが出來る

と述べさらに被告らの與へた影響的影響について論じたるのち

本件は非常時に勃發せる非常事件なるゆゑよろしく臨むに非常の決心をもつてせざるべからずと考へる

と滔々辯じ十時二十二分閉廷、次回は二十二日

終了を延期 廿五日も開く

【東京二十一日電話】五・一五事件陸軍側被告の公判は二十四日辯論終了の豫定であつたが一日延期し二十五日午前八時より公判を開き士官學校時代の教官細見少佐、大熊少佐、中村少佐の三特別辯護人の辯論が行はれることゝなつた

無期を期するにありと明治大帝の勅語に仰せられてゐる

とて如何なる法の大精神なりと述べ日本の量刑と南京政府の法の規定を適用すべきを力説し

私は九ヶ月乃至三年九ヶ月を妥當と考へる

と述べ午前九時十三分休憩、午前九時五十分再開、角岡辯護人は中川辯護士に引つゞき

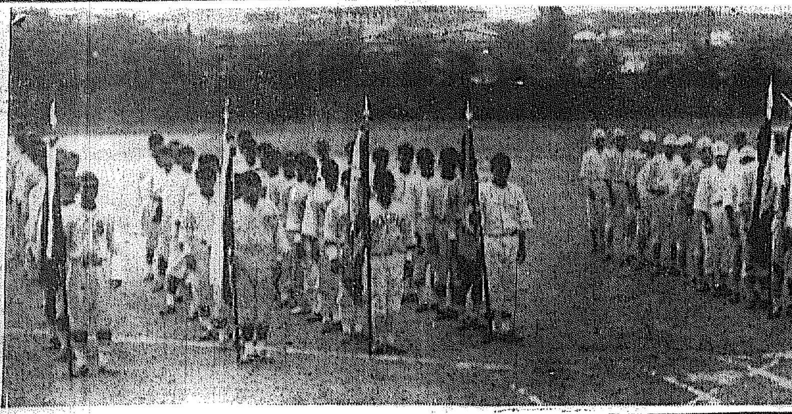

晴れの入場式

早くも國富所長計畫

朝鮮に氣象臺

航空氣象にも新開拓

今晩東京を出發來任する

【東京電話】地震日本の權威といはれる中央氣象臺技師國富信一氏は、今回朝鮮總督府觀測所長となつていよ〳〵二十一日午後九時四十五分東京驛發赴任の途につく、二十日夜雜司ケ谷の自邸に出發準備に忙しい國富さんを訪ねると江戸ッ子らしい朗かな氣前で

『これから朝鮮に行つたら航空路の開拓や、朝鮮氣象業務改善などいろ〳〵やりますが、東京に來ますよ、こん度は京城が自由地震でもありや飛行機で飛んで來ますよ、こん度は京城が自由だから何でもシヤベりますよ』

と氣がかりのやらだつた……からいつてやつぱり東京の地震が

早大軍 大鐵と對戰

廿三日午後

【大田特電】湖南地方遠征中にたよられた早大軍は二十三日午後四時より大鐵軍と對戰

軟式野球大會

本社後援

われ霸者たらん

堂々全鮮に誇る八チーム

けふぞ相まみゆ

本社後援朝鮮軟式野球協會主催の第二回全鮮軟式野球大會は、廿一日午前十一時半から京城球場において全鮮八代表を會せしめて華々しく擧行した、この日前日來の降雨は二十一日午前より晴れ、午後からは陽の光りさへ輝いた、午前十一時半各地代表チームは堂々と入場すれば昨年の優勝チーム京中々重講から優勝旗の返還があり、つゞいて協會理事長寺田壽夫氏の挨拶があつて各チームに記念品の贈呈式つゞいて入場式を終へ清州金融對京城鐵道の試合は寺田氏の始球によつて開始された

さすがは水泳國の娘

前畑孃四百米泳世界記録

六分三十七秒六の好成績

【名古屋電話】二十日午後一時から名古屋郊外浦のプールで開催された第四回東海女子競泳大會でオリムピック選手前畑ひで子孃は四百米平泳を六分三十七秒六を出し世界新記録を樹立した

仁川の合百師連中

五十名を檢擧

突如けさ一齊に襲ふ

【仁川】仁川署では府内海岸町朝鮮取引所米穀部附近を徘徊する合百師の一掃を期して居るが、二十一日朝午前九時の期米第一節を期して活動を開始し、五十數名の合百師を一網打盡に檢擧した

はろ醉ひ機嫌で

歸つた强盜御用

今曉三時東大門署に捕はる

女房可愛さの惡事

去る十二日深夜京城府崇二洞一五六鄭夏錫(五〇)方蔵まつた婆宅に押入り部屋組さん(二〇)から現金八十圓と金指輪一個を強奪つた覆面持兇器强盜については昨夕刑事係のやうに十日を經た昨二十日早朝俄然眞犯人の正體をつきとめ、東大門署司法主任指揮のもとに橫下洞三九ノ二の犯人金光(二三)のかくれ家を包圍したが、すでにもぬけのカラ、歸せず當局は直ちに各署に指名手配するとゝもに風雨の一夜を水もらさず警戒したところ、今曉三時ごろほろ醉ひ機嫌でふらりと歸つて來た犯人金を難なく捕縛し、取調べ本署に引上げた、犯人金光(二三)は崇仁洞一三四金某の長男で本年二月頃勤め先の學館洞不老館鋪を解雇されてから生活難に陷り、戀愛する新堂里……さん(二〇)との間もおもしろくなくなり、つひに去る七月初旬、妻は難……つた、金は何とかして妻の愛をとりもどさうと苦慮した結果、つひに强盜を決意し各所で强盜を働いたものである。

咸北に水害

道路橋梁の流失續出

咸北道では十九日來の降雨の爲河川增水し道路、橋梁の被害個所多く、雄基—清津、朱乙、羅南及明川古站間の自動車は不通となり一方清雄道路は氾濫した人家に被害なし(廿日午後八時總督府着電)

轢き殺す

二十日午前七時半ごろ府外恩若里三八自轉車職工尹吉(二〇)は府内惠化洞一二六番地先の東小門内を自轉車で疾走中崇一洞三三崔命福(二五)を轢つて轢き倒し右頰、右腕に全治五日の負傷を與へたが同老人は今朝四時半に至り死亡した所轄東大門署では死因をたしか……めるため老人の死體を城大で解剖に付した

船長の溺死

【仁川】釣り客を乘せ廿日正午頃江華島組發動汽船ニウカ丸(四噸)は近海大舞衣島沖で操業中、暴風の爲の捕助帆船を借受け、仁川に向け歸航の途についたが午後二時頃ため約一時間で切り上げ仁川に向二四金目昌(三)は船長室左側甲板に出で前方を見透し中、船體の動搖のため海中に墜落、行方不明となつた仁川署では溺死體の手配中

只今

本社主催 第十回

全鮮庭球選手權大會

全半島から選ばれた强剛の大爭霸

お早く！京城運動場庭球コートで擧行してゐます

朝鮮の少年たちと溫く手を握る!!

期待する朝鮮少年團の將來

來城した三島子は語る

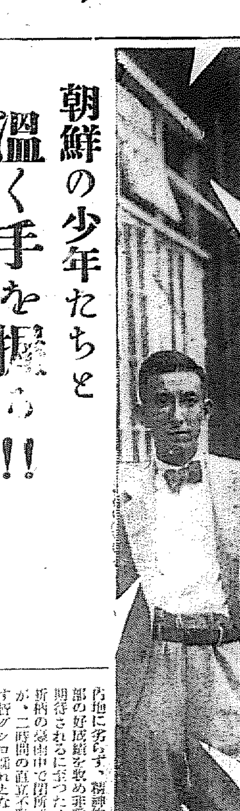

滿洲國少年團の指導の爲渡滿途上にあつた日本少年團の親――少年團日本聯盟本部理事三島通陽子爵は十五日旅客機にて入城、先行の聯盟議員酒井陸軍少將、芦屋隊長と共に楊州郡芦湖面の衞生院傍で開催中の朝鮮少年團指導者訓練に臨み一週間の指導をなし廿日閉所式の後朝鮮少年團の行手に就て宇垣總督と懇談した、廿一日朝大邱朝鮮ホテルで語る

朝鮮で少年團を本格的にやりたいと言ふので、浚渫をしながら少年團のどんなものであるかを會得させるやう努めた所、團員の京畿道各學校教師卅一名は皆心身共に熱心に立ちかへり、少年團とはどんなものかと云ふ眞髓に觸れる事が出來た、これは生活指導そのものでつの「業」と見るべきものである

指導中は内鮮融和を超越した和やかな散慢すら得、朝鮮で初めての訓練所であるにも拘らず、内地に劣らず、相當的では上の好成績を收め非常に將來を期待されるに至つた、二十日は新緑の森の中で閉所式を行つたが、二時間の直立不動にもめげずグシヨ濡れとなつて頑張るしい眞劍味を示した。續いて大邱で一週間の指導を行ふが、朝鮮として創始する「少年團」には重大なる意義が存してゐると思ふ。總督も非常に少年團の將來に期待し色々心配してゐられたが、自分は從前に朝鮮少年團の成長してゆく事を心から希つてゐる

尚同子爵は廿一日午後五時井上府尹並びに……全京城鐵道の……にて大邱へ向ふ

防疫班を組織

赤痢菌を討伐

野砲隊と七九聯隊の赤痢二百名を突破

步七九聯隊、野砲二六聯隊等を襲ふた赤痢はその後も終息の模樣なく、七九聯隊は漸く下火となつたが野砲聯隊は益々猖獗を極め二十一日又々十四名發生するに至り廿一日までの患者總計二百一名で内譯は

▲步七九 入院一〇三名、隊内隔離一〇名
▲野砲二六 入院七五名、隊内隔離一〇名
▲工兵大隊 入院二名

この中眞正の赤痢と決定した者は七九聯隊の六六名、野砲聯隊の一三名である、尚聯隊當局では防疫班を組織し極力喰止めにかゝつてゐるが、各聯隊全部の上の外出を禁止し保健衞生につとめ……を行ひ同時に全員の檢便……

デマ日六十二リヨ日二十二
京城 ちゝぶ
夏物一掃

警官射擊會

第二回全鮮警官射擊大會は九月中旬、龍山陸軍射擊場に於て總督、總監臨席の下に擧行する事となつた

雨聯隊で

……は兵士は片ッ端から隊内に隔離し、總督部を期して居る

京城陸上

京城陸上競技聯盟では朝鮮對抗陸上競技會出場選手決定のため二十六日午後二時半より京城運動場で記録會を開催、同夜幹事會を開いて選手を決定、二十八日から合同練習を開始する

鐵道水害

全部復舊

▲二十日午後五時半頃咸鏡線生氣嶺構内で豪雨のため土砂崩壊通過のところ二十一日朝復舊
▲圖們線、四會、南陽間も豪雨のため二十九日午後九時二十分土砂崩壊し列車一時不通となつたが今早朝復舊
▲圖寧部線馬山驛入口將軍川橋梁は流水のため橋桁上約二尺増水二十日午後五時過ぎ不通となつたが二十六日午前復舊

宿り込んで

盜む

兵庫縣生れ住所不定北山太助(二八)は去る八月十一日京城府北米倉町……屋七福衞に宿泊中、階……科医學事中村正作の室にしのび込み藥局器具を初め作業服及び出張類價格百餘圓を竊取そのまゝ行方をくらましてゐたが十九日本町通りで本町署に……捕された……

惱みの深い尿の病

(腎臟、にんぞう、膀胱、尿道炎)

全身が衰弱し……尿に血が混じり……等を併發して死ぬ……を經過する……など尿の病は何れも難病で……性となり進行し易く……否定を續返し、子供にも……家庭破壞の原因ともなる。……進めば生涯の不幸、一刻も早く……常した療法に從はれよ。……京城府……では尿病に惱む人が是非心得ねばならぬ病氣……日々必要な手當法……養生法等經濟的で何れも……療法を詳述した五十頁の……本「……の秘訣」を申込順により……京城……無代で……

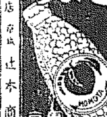

ヤスラガ
ミタマサ
140
三田政

會葬御禮

妻 増田ハヤ
親戚 同
友人 一同

南京虫退治はこうするに限る

南京虫は抵抗力の中々强い虫で、驅除が困難ですが、衞生試驗所の試驗の結果によると南京虫退治に最も簡單な方法はこうです。

液體イマヅ芳香油を南京虫の巢窟へ撒布すれば、南京虫は一たまりもなく即死します。

しかも疊、什器等を汚す憂は絶對にありません、尚疊の下に新聞紙を敷きその上にイマヅ蝿取粉を充分に撒布して置くと、退治後南京虫の移殖並に發生を防止しますから退治の効果が永續します。是非御實行下さい。

廿二日より…廿八日まで決算前

廉賣

藏ざらへ

吳服(三階)
小紋錦紗、絽丸帶、紋紗訪問衣、羽二重帶側、正絹帶メ、本場銘仙、半襟、帶揚げ、名古屋帶、久留米絣、瓦斯銘仙、實用切レ、タオル地、白絹一丈物、白麻一丈物その他堀出し物豐富。

洋服(二階)
白セルズボン、白折衿上下、夏服上衣その他。

雜貨(一階)
ノータイシヤツ、ハンドバツクパームオイル石鹸その他夏ワイシヤツ、シヤツ、靴下等の半んぱ物提供

學生靴下(三階)
女學生肉靴下、小學生肉靴下、小學生色靴下等。

2割引

吳服(二階)
本場銘仙、浴衣、名古屋帶、家庭服、中形ゆかた、絹小紋、絹散步半襟、單絣羽長襦袢、明石上布、浪花麻上布、汗衣等。

コドモ服、家庭服(三階)
コドモ初秋向男女服、タオル地コドモ服、婦人家庭服、ロンパース朱子ズロース、子供ジヤンパー、ズボン等。

洋服(二階)
白夏折衿上下、白チヨツキ、半ズボン等各種夏服。

雜貨(一階)
紳士靴(三割引品は毎日百足提供)高級はきもの、ハンドバツク、高級パラソル、丁子屋ローシヨン、その他ワイシヤツ、シヤツ等の半んぱ物提供。

3割引

吳服(二階)
本場銘仙、絹友禪、ボイル長襦袢、レース袖口、綿帶側、その他。

子供用品(三階)
合シミーズ、子供帽子、合女生衣服、附付靴下、レース袖口その他汚損半んぱ物一切。

絹入玩具、夏の玩具乳母車廉賣。

雜貨(一階)
洋雜貨の半んぱ物、高級ヘキモノセルロイド女直履、西陣パラソルコンパクト、日傘その他。
內地味付海苔半額廉賣
漆器半額品提供。

半額品

わた、夜具地賣出し……二階
御用意は此際！ 夜具地、綿期間中特賣

夏秋冬合 學生服半んぱ物廉賣……三階

丁子屋

十周年記念
待望の野球大爭霸戰
いよ〳〵近日華々しく開會

半島の野球は、この大會を中心として育まれて來たであらうところの、本社主催全鮮野球爭霸戰は、今年で早くも輝やかしい十周年を迎へることになつた。本社ではこの記念すべき十周年を迎へて、花々しく十周年記念大會を擧行すべく着々準備中のところ、愈々近日（一兩月中に日取發表）擧行に決定した。晴れの大會に出場する全鮮の各代表は十チーム以上にのぼる豫定である。なほ本大會は十周年の輝やく歷史を記念するため大會の內容を充實すると共にファンの期待に副ふべく入場者には破格の奉仕的方法を試みる筈である

本社主催

火花を散らす 雨中の大接戰
1―0 三菱惠まれず
平實三度連勝

【平壤】本社主催全鮮野球爭霸戰西鮮代表を決する平實對第二[illegible]三菱の西鮮豫選大會決勝戰は廿日午後三時四十五分から平壤府公設運動場で擧行された、此日昨日來の雨尚止まず雨曇りであつたがこの一戰にかけられる絕大な興味にボールファンは陸續つめかけメーンスタンド、內野スタンドは觀衆でうづまる盛況。試合は小山球審、柳井、書山兩壘審三氏審判の下に平實先攻に火蓋を切る二年連勝の平實を倒せんとする新陣容をかためた三菱軍の意氣はいやが上にも燃え小雨の球場には兩軍の烈々たる鬪志が滿ち〳〵てゐる、全鮮球界の霸權に出馬せんとする平實を狙ふ平實、三菱のナインには物凄き決意と必勝の氣が燃え盛つてゐるのも無理はない、觀衆は雨の中に[illegible]成行は[illegible]してゲームし觀戰に無中であつた三菱自慢の[illegible]も振はず更に守備に於いて四つの失策を出し[illegible]の好機も空しく一對零で平實優勝[illegible]時に午後四時四十六分試合終了後平田本社支局長から宗行平實主將に西鮮代表旗の授與式があつた

◇第一回 倉田右飛松本遊側田上三前▲舘四球小谷三飛舘二盜せんとした[illegible]捕逸に刺さる荒井一側（兩軍零）
◇第二回 角谷投側木原三側一壘路球に生し二盜せしも捕逸に刺さる高上投直▲柏原三ゴ池田三邪飛手塚三振（兩軍零）
◇第三回 渡邊側新山二飛[illegible]（兩軍零）
◇第四回 倉田右飛矢松木投前犧打に倉田二進田上四球角谷三[illegible]側に內野安打一死滿壘平實最初のチャンス木原投前犧打に倉田[illegible]を殘し走者三壘高上の右飛に生んだがこの間平實好機をよくキャッチして貴重の一點をあぐ▲舘三振小谷中飛荒井右飛（平實一、三菱零）
◇第五回（四回から降り出した小雨尚も止まず、觀衆雨の中に[illegible]かずゲームに見入る）渡二側[illegible]田右中間に安打木投側に犧[illegible]校打出投側▲[illegible]池田左前安打手塚前[illegible]の安打を放も池田二[illegible]この時三盜[illegible]を試みしも捕逸に三壘に刺さる（兩軍零）
◇第六回 松本三側一壘路球に生く二盜せしも捕逸に刺さる田上遊側角谷中飛▲深田左飛中山三側舘四球 小谷の遊側に舘封殺
◇第七回 木原三側失、高上投前犧打に木原二進渡邊遊飛新山二側▲荒井右前安打柏原投前犧打に小谷二進池田左飛手塚右飛（零）
◇第八回 杜二飛倉田中飛松本遊側▲菊池三振深田三邪飛中山三振（兩軍零）
◇第九回 田上三側穴原遊失左に安打二盜せしも捕逸球に刺さる▲三菱最後の攻擊に入る―舘死球小谷三壘側に犧打して舘二進荒井二側に舘三進、柏原捕邪飛時に午後四時四十二分（試合所要時間一時廿七分）

平實（先）	000010000	―1	
三菱	000000000	―0	

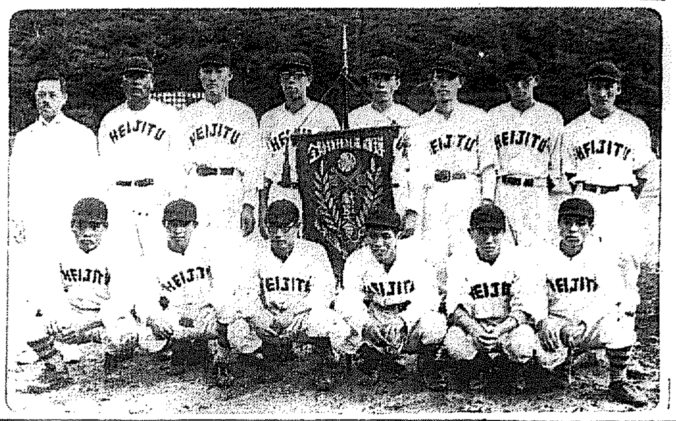

全日本の霸
松山濟美高女來る
半島女子籠球の試金石

籠球は一部見ず嫌の人を除いて朝鮮半島の最も大衆化したゲームとなつた、既にその搖籃期を脫出して今や完全に全日本的レベルに其の曲線の飛躍、次から次へと目まぐるしいゲームの變化、其のスピードの有するスリリング性は多大の時間的物質的犧牲によつて內地一流の選手を迎へて形成した野球が僅かに十何年振かに東京の大チームと決勝戰に殘つたと公稱[illegible]大[illegible]の聲びに酬ふてゐるとき吾々の純朝鮮產の男子籠球はさきに普成專門によつて全日本總合大會に覇者東京帝大を土俵まで押し遂に四月內地遠征の途に上つた延禧專門チームは[illegible]なぎ倒して完全に日本一[illegible]ンである。顧つて女子籠球界を見るに四五年前現明女高が內地に遠征して明治神宮競技に一勝して二回戰全國の覇者愛知淑德に大敗されて以來全然內地の空氣に觸れてゐない一昨年全日本の覇者、東京アルモンド倶樂部を迎へた京城女子諸チームは第一高女が善戰して敗れた外全然歯が立たなかつた、然しこの一戰は確に朝鮮籠球界に一大エポックを劃してくれた

其の後の朝鮮女子チームは不斷の猛練習と研究とによつて確に長足の進步を認められる、特に昨年の第一高女の巧妙、進明の技術は內地に行つても第一流に伍し得る自信の下に隨分と內地遠征をすゝめたが、當局の無理解は吾々籠球メンの熱意容れられず、あたら好機を逸した。然し時は來た。松山濟美高女チームが來る。六月初旬全關西府縣選拔大會に[illegible]を掛けて霸權を得、更に五日瀨戶を渡つて四國の全關西の旗を取り、更に七月三十日、三十一日美吉野に於て開催された日本女子スポーツ聯盟主催日本女子オリンピック大會に於て、優勝を以て鳴る京都府立をゲーム中一杯の水も口にせず、悠々掛け決勝戰に於ては多年中京の地に蟠居して三年連霸を誇る日本の霸者として其の傳統的強味を稱へた愛知淑德を迎へて、溢れるばかりの意氣と精力の前に其の足下に跪まづかせた強チームだ。名實共に斯界の霸者だ。この強敵を迎へての四戰は朝鮮女子籠球の權威を全日本的に世に問ふ試金石だ。幸一[illegible]の選手を迎へて[illegible]に今年は明治神宮競技がある、其大會に出場してどれだけ活躍し得るかの一大試金石だ、第一戰を迎へるのは傳統に生きる進明チーム[illegible]の成績は振はなかつたが、[illegible]夏休み中の猛練習にメキメキ技を上げ全鮮の覇者第二高女との練習マッチに一ゴール半の差で追ひつめたチームだ。然も體格的の相違から來る勝手の惡さは霸者松山も苦戰はまぬがれまい、特に朝鮮の戰法に暗い點で。第二戰は彼我のチーム第一高女、全鮮の覇者第二高女も第一のスピードと防禦の固さに頭をさげてゐる、猛然たる最終戰は全鮮の覇を握つた力の第二だ。夏休中一日も休まない猛練習は見事な體力と技と鍛ね上げて最後の止めの一刀を大上段に構へるコンビネーションとスピードには[illegible]せぬか、第一のチームにして[illegible]から來る[illegible]條件の惡化によつて後半に疲勞さへなくば昨年の首を[illegible]のではなからうか[illegible]昨年の涙を失つた感のある進明は第三日だ、旅のつかれが出た松山に、對し、[illegible]に[illegible]して悠々と兵を[illegible]た彼女ファイブは猛然と正面から打突かるだらう[illegible]れば、松山は最後の頑張りに有終の美を誇らんと死力を盡すこと故必ずや力と力の白熱戰を期待出來る

かくして吾々女子籠球チームも全日本の檜舞臺に立たうではないか

一行のメンバーは

主將C江口光子、F森田久子、F崎田美惠子、G弓田綾子、池田久江、G今村多惠子、重松[illegible]子、吉田榮

松山の女傑[illegible]田操女史の意氣で育てられたチームの活躍が早く見たい。特に江口の主將振は見事なもので日本一の稱がある

第九回朝鮮神宮體育大會奉讚會
各部の計畫成る【上】

弓道部

一、選出方法 京城弓友會及各道體育協會に依り推薦又は選出されたるもの 京城府三組、水原一組、開城一組、仁川一組、各道三組宛
二、選手資格 弓道協會に籍を有し人格高潔武道精神の立派なるもの
三、申込所 京城弓友會（永樂町一丁目一五四山崎方）
四、會場 武德會京城支部弓道場
五、決勝方法 (1)團體優勝(2)個人優勝
六、申込期日 九月二十日まで
七、競技豫定日 十月十五日個人 十月十七日團體
八、其他 細部の計畫內容は京城弓友會に於て全鮮體育協會及び各弓道會に通知す

蹴球部

一、競技種目 (1)高專、專門、大學の部 (2)中等學校の部
二、決勝法、トーナメント式に依り優勝を決す
三、出場資格 左記條項に適合するものは資格を有せず
(1)校醫に依り健康不良と認められしもの
(2)當該學年に於て原級に止まりたるもの
(3)轉入學又は中途入學の者にして其學年を修了せざるもの
四、申込法 準備委員會に於て推薦す
五、競技豫定日 十月九日（月）より同十二日（木）まで[illegible]細は後日決定の上通知す

ラグビー部

一、出場資格 ラグビー協會主催中等學校及高專、專門、大學及び實業チームリーグ戰成績に依る
二、競技種目 (1)中等學校 (2)高專、專門、大學 (3)實業團
三、競技方法 (1)中等學校及高專、專門、大學の部はラグビー協會主催リーグ戰成績に依り決勝に殘りしチームを推薦す[illegible]を推薦す (2)實業團チームは成績を考の上推薦す
四、決勝方法 トーナメント式
五、會場 京城運動場
六、競技豫定日時 十月十四日より十七日までの間

排球部

一、出場資格 昭和八年九月下旬より十月上旬迄に行はるゝ當支部後援朝鮮新聞社主催男子全鮮排球選手權大會中の排球部及全鮮ガールオリムピック中の排球部決勝の成績により當支部理事會に於て協議の上推薦の形式に依る
二、申込法 前項により出場資格を與へられたる競技團體より一定の形式により申込ましむ
三、競技種目 全鮮男子一般選手權競技 全鮮女子一般選手權競技
四、競技方法 從來一般に行はるゝ敗退式により優勝を決す
五、會場 京城運動場
六、豫定日時 男子一般及中等學校 十月十五日午前九時より午後四時迄 女子一般 十月十六日午後一時より午後四時迄 十月十七日午前十時より午後四時迄 但し女子陸上競技が十八日に施行せらるゝならば十七、十八日の兩日に行ふ
七、推薦チーム豫定數 男子一般 男子中等學校 女子一般 中央三 湖南一 西部一 南部二 北部一

籠球部

一、出場資格 大日本バスケットボール協會に登錄し且朝鮮支部の加盟團體に限る、且競技者はアマチュア資格を保持するもの
二、競技種目 男子部、實業團、專門學校、中等學校 女子部
三、競技方法 大日本バスケットボール協會昭和九年度規則
四、出場規定 第二項有資格者中より當協會支部にて推薦す
五、試合豫定日 昭和八年十月十四日、十五日、十六日、十七日（四日間）
六、會場 京城運動場及び本會所屬コート（京師、南山）
七、決勝法 トーナメント式
八、申込法 本會にて推薦せられたるものは本會總由朝鮮體育協會內朝鮮神宮競技奉讚會宛九月二十日まで

卓球部

一、出場資格 一般より豫選を行ひ選出す地方は推薦に依る方法をとる協會加盟者及個人と限定す
二、出場規定 京城府十五名各道十名以內京城地方は豫選を行ひ他各道は道體育協會の推薦に依る男子中等學校五名以內推薦による女子は各學校五名以內推薦による
三、豫定日時 十月十四日（土）午後一時男子中等學校同十五日（日）午前九時女子同十七日（祭）午前九時一般男子
四、會場 東大門小學校講堂設定
五、競技方法 トーナメント式にて行ふ
六、申込法 豫選及び推薦の方法による京城府明治町朝鮮火災保險會社內朝鮮卓球協會宛

漕艇部

一、出場資格 昭和八年四月三十日に出場團體に就職又は入學せる者
二、競技方法 トーナメント式
三、競技種目 (1)固定席（[illegible]人乘） (2)スライヂングフォア (3)スカール
四、出場規定 朝鮮神宮奉賛體育大會漕艇規定
五、豫定日時 昭和八年十月一日
六、會場 龍山漢江人道橋下
七、決勝方法 朝鮮神宮體育大會漕艇規定
八、申込法 申込日時 本年九月十日迄 申込所 朝鮮體育協會事務所

硬球之部

一、出場資格 申込により朝鮮硬球聯盟に於て推薦せるもの
二、競技種目 一般硬球シングルス、同ダブルス、中等學校硬球シングルス、同ダブルス
三、競技方法 三セットマッチ
四、出場規定 朝鮮硬球聯盟加盟團體所屬員以外の出場者よりは『シングルス』一人五十錢を徵す、同『ダブルス』一組一圓を徵す
五、豫定日時 十月十一日（水）中等學校ダブルス、同十二日（木）同シングルス、同十三日（金）一般ダブルス、同十四日（土）同シングルス
六、會場 京城府營グラウンドテニスコート
七、決勝方法 トーナメント式により最後に勝殘りたるものを優勝者とす
八、申込方法、期限昭和八年九月二十日迄左記名宛[illegible]委員は左の二名とす、內鮮當番（鐵道局經理課電話龍山一、一〇〇構內六六）[illegible]（[illegible]經理課電話光化門五〇構內二[illegible]）
四、其他、所屬團體、氏名單複例を明記し『ダブルス』は組を以てすること

相撲

一、出場資格 全鮮相撲聯盟及各道體育協會より推薦又は選拔せられたるもの一部一般二部專門大學三部中等學校四部青年團（角友會、各地朝鮮人角力協會を含む）但し職業者を除く
二、競技種目 團體、個人
三、競技方法 一般神宮競技規定による（明治神宮競技規定に準ず）
四、決勝方法 團體星取の方法個人團體戰に於て個人優勝者のみを以てトーナメント式リーグ戰
五、出場規定 各團體五名（補缺二名を認む）
六、競技豫定日時 十月十六日午前十時
七、會場 京城運動場又は朝鮮神宮相撲場
八、申込法 九月二十日迄に全鮮相撲聯盟京城電氣會社電車課內佐々木太郞に申込のこと

體操部

一、出場資格 希望團體より選出す
二、競技種目 合同體操
三、初等學校團體を一回、男子中等學校團體を一回、女子中等學校團體を一回、一般社會團體を一回
四、會場 京城運動場
五、豫定日時、會期中陸上競技の行はるゝ前後二日間毎日正午より午後一時までの間に於て實施す
六、申込方法 追而決定の上報告す

日比國際大拳鬪試合
殺人ボビー 多賀安郞對 肉彈戰
來る九月二日京城運動場
兩雄必勝を期す十五回戰

去る五月六日、九日の兩日大阪選手多賀安郞對殺人ボビーの異名ある黑人ボビー・ウイルスの決死的肉彈の大爭奪を以て全朝鮮スポーツ界にデビューしたプロフエショナル拳鬪は其の後鮮滿拳鬪の[illegible]に依り一層堅實なる[illegible]の道程を進り京城拳鬪クラブ、鮮滿拳鬪會の兩プロフエショナル團體に加ふるに滿洲に於ける滿洲拳鬪クラブを加へた鮮滿プロフエショナル拳鬪聯盟[illegible]設立した今日朝鮮、滿洲に於ける拳鬪の將來性に就ては非常な期待を持たる可く既に本社後援のもとに佐藤、ネルソン、木村マヨ等の一流選手の來城に依り朝鮮に於ける拳鬪ファンの水準は東京に次ぐと言はれ從來八百長とかイレチキなりと曲解された[illegible]を咎く可く敢然起つて身を以てプロフエショナル拳鬪のインチキに非る拳鬪の眞髓は偉ろプロフエショナルにありの[illegible]を世人に徹底せしめた多賀安郞對ボビー・ウイルスの拳鬪豪華戰は其の健鬪精神を世人に知らしめたと共に朝鮮に於けるプロフエショナル拳鬪普及の偉大なる功勞者と言ふ可きであらう、此の記念すべき然も幾多複雜な歷史を有する大試合が京城に於て二回共引分に終り兩者互ひに自己の勝利に非常な自信を有し何時か再びリングの上に相見えずとの公約に忠實なりしを本社に於けるスポーツ界有志は起つて鮮滿拳鬪會々長分島周次郞氏に之が實現の斡旋を依頼した結果同氏の努力により多賀安郞對ボビー・ウイルスの[illegible]

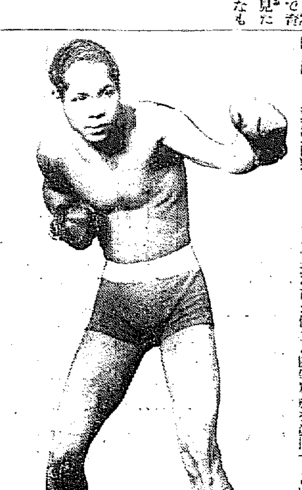

[illegible]イルスの[illegible]拳鬪道豪華戰は九月二日午後六時京城グラウンドテニスコートの[illegible]リング上に十五回戰と決定されるり兩雄の想ひ出深き[illegible]決死的肉彈戰によつて再び雌雄を[illegible]る事となりファンは相うつ肉彈戰に早くも胸を躍らせて待望の九月二日を待ちあぐんでゐるボビー・ウイルスは既に入城トレーニングを開始して居るが何分旅窮の上長途の旅行にコンデ[illegible]した多賀は其の後鮮滿拳鬪[illegible]凄まじく[illegible]な猛練習を積んで此の一戰に備へる可く好敵ボビーの來城を待ちあぐんでゐるボビーをマットに眠らす迄に[illegible]よつて多賀再起[illegible]一戰を飾るかボビーの強打の前に多賀悔いを千載に殘すか兩雄倒れて何首けるか[illegible]はこの一戰九月二日京城グラウンドには再び血の旋風を[illegible]であらう、何は兎も[illegible]カーテンレザー（[illegible]試合）よりイションを害し應援してゐるが九月二日迄には相當の期日もありボビーは二、三日の訓練あれば好調に回復すると言つてゐるからボビーが必死の全精力を傾倒しての活躍は如何なる結果を展開するや一方前回の試合に左眼上を約三吋切られ前歯三本を失つて唇を二吋も切られ遂にイエザル傷を唇に與へしも午ら死鬪よく引分けに漕ぎつけて居る可き體力と鬪爭精神を發揮した

セミファイナル（[illegible]試合）に至る六組の試合は去る七月誕生した鮮滿拳鬪會所屬選手對京城拳鬪クラブ所屬選手の對抗戰で最も興味あるは目下鮮滿所屬選手として多賀選手に師事して居る猛烈なる元帝國拳鬪會所屬選手として東京に非常な人氣を呼んだ小林健太郞が朝鮮拳鬪界へのデビューと[illegible]アマチュア[illegible]選手權保持者として洗練された技術を以つて朝鮮輕量級の王座にある京城拳鬪クラブ所屬選手林容萬に挑戰しての六回戰あり他の五組も朝鮮に於ける初めての試み選手對抗戰として兩軍必死の猛練習を重ね非常な人氣を呼び加へて殺人ボビーが此の試合ならでは得られない底力ある獰猛な試合振りと白雄ひの多賀との間に[illegible]の氣をはらんで行はれる當夜の肉戰は再び朝鮮拳鬪界の水準をつり上げるであらう

大阪若手組
片岡秀郞來る
一日から朝日座に

半年振りにみられさうな歌舞伎が來る大阪若手歌舞伎で相當鳴らしてゐる片岡秀郞とその一黨が來る九月一日から朝日座にかゝる、出し物も第一の番りは『壽式三番叟』『[illegible]山故鄕の錦繪』『鬼一法眼菊畑』『御所五郞藏』の珍しいもので渴してゐた歌舞伎ファンを喜ばめることだらう

門鑑紛失公告

左記門鑑紛失致し候御持參の方に相當御禮可申上候
番號第三號 步兵第七十八聯隊（三角地）
八月廿一日 京城府本町二丁目 藤田米三郞

讀者欄

▲（お預ひ老婦）さん及び『預ひたき野口』さん並に『明治町お預ひさん』（電話龍山一三五八番[illegible]部さん）と（京城府蓮池洞四ノ一[illegible]學校西門ワキ水野さん）又は本局一四六二番の方の處にお伺ひなさい（係り）▲苦學をしたいといふ女學生樣―左の親切な方々から一度お目にかゝつて相談したいといつて來てゐますから、お訪ねしてごらんなさい、京城[illegible]町二ノ七一[illegible]坂樣、永樂町一ノ二四柳本道昌、櫻井町一ノ三河上樣、龍山三角地小川歯科醫院樣、三坂通一〇一吉田樣、東四軒町四八朝日醫院樣、[illegible]町一ノ一八一南條[illegible]樣、電話本局二一七七七番松田樣（係り）

專賣特許
脚氣と榮養に アベリー
全國著名藥店に販賣す 詳細說明書進呈
粉末アベリー
液狀アベリー
錠劑アベリー
注射用アベリー
發賣元 第一製藥株式會社
東京市日本橋區[illegible]
大阪市東區[illegible]

メヌマポマード
何うだ
颯爽とした氣品を見せるこの整髮の潑剌さ
メヌマポマードの愛用者だけが知る夏のエスプリだ
旅の輕帶ご料
メヌマ・チューブ入 一個金五十錢
大阪 京城 井田京榮堂

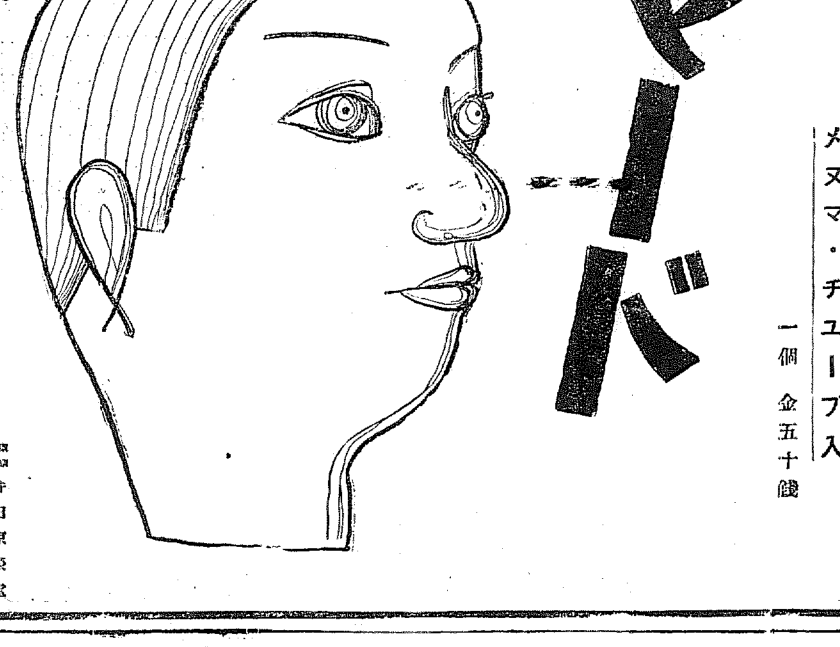

鮮米輸送統制の危機
穀聯が重大決議
〝運賃を盟外船並みに引下げよ　若し應じなければ自由行動〟

鮮航同盟と穀物聯合會の鮮米輸送提携は昭和五年に始り、鮮米の內地搬出に對して多大の貢獻を與へて來たが最近盟外船假野汽船の割込競爭によつて特約輸送に幾多の動搖を醸し、爾後鮮航同盟と假野汽船との間に數回に亘つて調停を試みられたが何れも失敗に歸し事態を益々惡化に導いて居るが偶々穀物聯合會では二十日緊急役員會を開催してこの輸送統制に對する穀聯の方針を協議の結果別項の如く穀聯は強硬論に支配されて最後的な次の決議を行つた

一、鮮航同盟の輸送運賃を盟外船運賃と同率、若しくは同率以下に引下げを要求（各港一律）
二、右は九月十五日までの期限を付す期限付の責任付回答を鮮航同盟に求める
三、鮮航同盟側において誠意的態度を表明しない限り穀聯は自由行動に出づる

穀聯は明日に鮮航同盟に對し特約協定破棄の態度を決したわけであるがこれに對し鮮航同盟が折れて出る如き事は近く數ヶ月の穀聯制を一變した事實や現下の海運界の情勢に照して全く至難の模樣で穀聯と鮮航同盟との鮮米積取協定は茲に決裂の危機に瀕し、各方面から成行を凝視せられてゐる

穀聯緊急役員會　經過
鮮米運賃對策と組織改造の　二大問題を俎上に

朝鮮穀物聯合會では既報の通り二十日午後零時半から京城供給部において緊急役員會を開催、首腦部出席の下に議員の全員出席して、懸案の鮮米輸送統制對策、穀聯改造問題等の重大問題に付協議し穀聯として極めて有の緊張せる討議をなした、協議はまづ

一、米穀大會の決議報告
齋藤幹事より決議報告がなし加盟團體の監督報告にて全員承認
二、輸送統制對策、運賃問題
本年六月假野汽船と鮮航同盟との交渉經過について齋藤幹事長加盟團體の上申と調停不調の結果報告後、釜山米穀商組合より釜山の鮮航同盟の特約協定破棄の經緯の說明あつて穀聯の對策を協議したが、硬論大勢をリードし熱論沸騰の後に別項の如く決議
三、本會々員の資格に關する件
穀聯の組織改造問題に關聯するだけ價値に關係を中心とする行程同問題を目標の朝鮮米穀貿易の說明もあつて、今後研究事項とする事となつたが、現在の穀聯組織內と改造派の間の勢力爭ひも介在して可成りの激論があつた
四、八年度鮮米買上げに關する件
米の生產統制と買上げ米の產地摑下げに關する可否論が行れたがこれは單に意見交換に止つた

かくて午後七時散會したが、今後鮮米輸送問題と穀聯改造問題については機に應じて幹事會で協議する事となり、齋藤幹事長等は協議の結果について二十二日頃は總督府係方面へ右の協議を說明する手筈となつてゐる

七月中京城組合銀行　商品擔保貸出高
前年同月より增加

【京城商議調查】七月中京城組合銀行商品擔保貸出金は總計七百十五萬五千圓にして前月に比し五十七萬六千圓減であるが、前年同月に比すれば、なほ百七十萬九千圓の增加である。而してその內容を見れば鮮內商品が六百七十二萬八千圓で實に九割四分弱を占めてをり輸移入品は僅々四十二萬七千圓であり、又一方現物擔保の分が六百二萬二千圓で總額の八割四分弱を占めてをり、勘務擔保の分は百十三萬三千圓である。今その商品別內譯概要を示せば次の通りである（單位千圓）
▲鮮內商品　籾九六一、玄米九二、白米四六、大豆七五、小麥五六、雜穀二三、牛皮三三、棉花六、綿布三七、綿布六、綿四、四七、生絲一七、海產物一六、鑛產物一三、肥料五、〇〇一、その他の雜品一三六
▲輸移入品　米二四、粟二、小麥一三八、麥粉二三、綿布一二〇、紙六四、その他の雜品五七
で肥料が鮮商品及び輸移入品總額の正に七割強を占めてゐるのである

對米爲替保合

【東京二十一日發】二十一日午前の對外爲替は對米二十六ドル八分の五、對英一志二片十六分の七買と變らず保合裡

豫期に反し　日露漁業不良
沖取漁業進出で

【東京廿一日發】昨年八月邦人漁區の競賣に於て日露間に締結された漁業に關する協定が成立し邦人漁業者の大合同が除かれ一方邦人漁業者には本年の北洋漁業には時未だ作用した的漁獲が減へらる、同社としては所かる不良は十數年來ないことで產部は奔走中であるがこれが原因は寧ろ沖取漁業の發明にあるとされて居る、沖取りはロシアの陸近と日露の企業關係により陸上漁業より遠く立てられた小漁業家唯一の活路として見出されたので本年は出漁土船十九隻、使用網及數三百ヶ統といふ盛況ぶりであり、頭くて農林省も北洋漁業政策上沖取漁業の助長に腐心してゐる關係上陸上漁業を主とする日露の將來は目下注意の的となつた

朝鮮商事の　蘇油十五萬ガロン
大阪に陸揚げ

【大阪二十日發】さきに蘇聯當局と朝鮮商事との間に商談成立したソ聯石油產ガソリン十五萬ガロンは北越汽船泰安丸に積込まれウラジオを解纜して十九日大阪入港二十日午前六時より陸揚げを開始したので松方幸次郎氏の露油と共に販賣市場に相當壓迫されてゐるが今後輸入が繼續されぬ限りさしたる影響はあるまいとみられてゐる

東拓收納米
四十萬石突破

東拓の產米五十萬石計畫は本年が第三年目に相當する、本年の收穫豫定數量は四十萬石餘となつてゐる、而して本年は非常に旱魃用水の潤澤等で近年稀に見る成績であるが過般南鮮地方の水害で同地方の收穫が懸念され、全收量の三分方減收豫想であつたが、その後水害復部が意外に銀拔して直播北部の影響なくこの分で順調に進めば四十萬石は優に突破、四十二三萬石に達する見込である、即ち昨年の實收に比すると少くとも七八萬石の增收とならうと

鑛山關係質問
各道も應ずる

最近鑛山業の好況につれ手數料その他事情に出願者を食ひものにせんとする惡ブローカーの跋扈するものやうやく增加して來たので鑛山課ではさきに出願者の便宜のため鑛山出願に關して何事によらず質問に應ずることを發表したが鑛山出願者は全鮮に散在してゐるので鑛山課のみならず全鮮各道でも質問に應ずることになつた

鮮產林檎　內地大進出　準備整ふ
局鐵各線の割引契約成立　本年移出三割增か

今冬の出廻り期を控へ鮮產林檎の鐵道運賃割引運動は鎭南浦を除き他の全契約の成立を見たが、更に廿一日鎭南浦に於ても本年初めての京元線の割引契約が成立した。それによると從來割引輸送契約の貨物數量七十キロトンに減少され鎭南浦は二千キロトンを責任量とし二割五分、京元線は二割五分で出荷が上高に如何に拘らず割引くことなつてゐる、而今年は內地の靑森方面が不作と價格下落の爲、朝鮮林檎は內地から引つぱり凧の好況で、例年より三割位の內地移出增加が見られるものと豫想されてゐる

待望の金組聯合會
設立手續成る
加入組合七二九出資二七八四千圓　けふ設立委員會で

本府當局が久しく懸案中であつた朝鮮金融組合聯合會設立委員會は廿一日午前九時半より京城府內南山町金組協會に於て委員長今井田政務總監外委員二十九名出席（委員四名缺席）委員長議長のもとに協議の結果何れも原案通り可決確定を見たが、定款は本文五十九ヶ條よりなり、加入組合總數は七百二十九（金組、產組、漁組を含む）となり出資口數五十五萬六千八百口（一口五圓）出資總額は二百七十八萬四千圓（うち拂込額二百六十三萬五千四百五十錢、未拂込十萬八千五百六十圓九十錢）と決定し、設立許可及び定款認可申請の首席を經了し理事として次の四名（定款所定二名以上）の選任をなして午前十一時半散會した
▲幹事　京城南大門金組組合長　肥塚正太
同組合理事　元應常
光山金組理事　佐々木魁
圓山金組理事　高橋直衛
尚總督府認可の許可申請は一兩日中に設立委員より提出される筈で來る八月卅一日附設立認可の豫定であるから結局聯合會は九月一日から誕生するわけである（寫眞は同委員會）

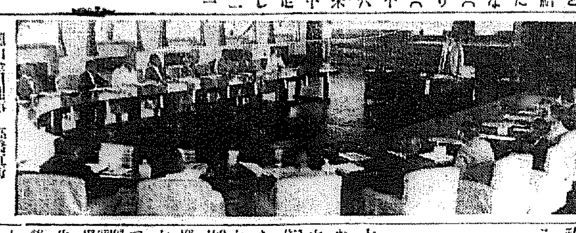

西鮮電力統制
第二次會議
けふ遞信局で開く

西鮮電力統制に關しては八月上旬第一回會合において合同大綱が決定されて、電興其他三社代表は夫々關係、合同の方針に基づく資產評價、重役會の意志統一を計るところがあつたが、今般西鮮電興、西鮮合電、朝鮮電氣各社代表が二十一日午前十時から遞信局電氣課長室において第二回會議を開き各社の資產合同における各社の資產評價問題と重役問題に對して商議を進める豫定である

鮮銀の金買値
八圓七十五錢

鮮銀では本日金の買入値を五錢方引上げ八圓七十五錢と改訂したがこれは爲替低落と市中相場の昂進に鑑み二十一日決定したものである

荷物代金引換
私鐵でも實施

商取引上交通不便の土地柄だけ特に鮮內で商議並に一般商工界から各私鐵にも鐵道荷物代金引換制度を實施されたしとは北鮮に數年來の要望であつたが、鐵道局では右の具體的諸條項について本春來各私鐵と具體的折衝を進めて愈よ來る九月一日より各私鐵鐵道沿線にも鐵道貨物代引制度を實施する事に決定した。しかして私鐵中京東は之を除外し、朝鐵、京南、京慶、南朝鐵、金剛山の五線の諸線で實施となつてゐる、尚この具體的條項打合せの爲に二十一日午前九時から鐵道局會議室で、在九私鐵關係者と局鐵關係者が會合し、實施後の取扱ひに關して打合を行つた

殖銀幹部異動
（八月廿一日付發令）
大阪支店長を命ず　公共金融課長　野山新吉
公共金融課長を命ず　公共金融課長代理　金谷要作

本年度米作
豐作豫想裏切らる？　多濕と冷溫で

七月下旬以來全鮮的に天候不順の爲一時昭和五年の大豐作に次ぐ大豐作を豫想された本年度朝鮮米作は豫想を裏切つて千七百萬石がむづかしいのではないかと豫想されるに至つた、即ち氣溫は例年に比し八月上旬一度中旬二度乃至三度所によつては五度の低溫でかつ七月下旬以來日照少く雨量多く從つて濕度過度のため結實不良で發穗多く收穫減量と共に品質低下の俱ありかつ曇天多濕のため害蟲發生の俱あり結實期を眼前にして今後の天候を憂慮されてゐるが二百十日以後の天候が順調であるとしても當初の豫想千八百萬石はむづかしく千七百萬石そこ〳〵であらうと本府農林局では豫想してゐる

食堂業者　悲鳴
商議に陳情

不況の一向衰へざるにこの頃荏れである。特に洋食商賣の尖端にある一般食堂業等は近ごろこの最近の不況深化に堪へかねて、せめてもの營業稅を輕減せしむべく營業稅輕減要望の聲次第に高まり、遂に次の諸代表者が十九日午後京城商議を訪問して右要望方を陳情するところがあつた
即ち代表陳情員は京城西洋料理組合長橋本忠男、明月館田良全、朝組合長永安宗一、京城食堂組合長吉谷伍一郎、朝山飲食店組合長由藤、洋食同業組合長原、京城ソバ組合長飯田の七氏である

東拓定時總會

東拓では二十一日午後一時より第二十九回期定時總會を東京本社において開催
一、上期事業報告、財產目錄、損益計算書承認の件
一、上期利益金分配の件（無配）
一、定款一部變更の件
を附議するが定款の一部變更は利益金の外部利益限度を變更するものである

株式
鐘新日產高に　大手筋買進む
上分岐の氣構へ

前場　休日明寄り早ら引盛硬化したに引續き押目買物表はれて東新一九一圓丁と一圓三高大新百九圓四と八高新第三一圓八と二高に寄付きアト東新は戻り高と押目買の交錯に一圓搊みの競合をつけ九十圓五の安値をもつけたが大引際に反撥を移し二圓六から一圓三高に騰進し、東新は休日前より四圓二高の一九三圓九大新も二圓八高の一一一圓四の新値をつけて止めた、朝新は二圓丁の步みあるも引不申、拓新も戻後一段落し全部不申

後場　前引後東新安に寄付後軟化し東新一九三圓一大新百十圓五と五安に寄付しも他は寄不申アト販場の伸悩みに軟化したが依然氣支なる地合を呈してゐたが鐘新は證ひであつた

鐘新がリード

昨日來好調を呈した鐘新は地場筋が起つて今朝の寄付きは大株の長期では二圓七十錢高と放れ、アト短期では買物集中に百十圓台に乘せ百十圓六と前日より三圓六十錢高の高値をつけ九圓八と止めたのは大株の買力の活躍とも見られるが全般的に氣分を明くし、兩日の低落をリードした日作も下げ一巡の姿を呈し拓新の押目買方の活動も見られるやうにみえた

大原現物店　京城明治町　代表電話本局七七一〇

山源株式日報

なほ前哨戰

九月に發行される新規公債は四分利となる模樣で日銀及大藏當局が今後多額の發行を本年度分でも八億以て臨むやうである、既に現行の公債所有は手持證券の八割側に達した公債所有の大增額を控へて慎重な態度をとつてゐる。株式に對しても今後の反撥を睨れて政府の進行は人氣より遙かに後れる、マーケット・オペレーションの外交的決算は今後に殘されてゐる

山本株式現物店　京城府明治町一丁目

東京國債市況

甲五分利一〇一、八〇▲一圓四分一〇〇、〇〇▲二圓四分一〇〇、〇〇▲佛貨四分一七九、九〇新公債發行を條件に双方對峙のまゝ動かず小申の不動を繰返すのみで佛貨四、五十錢方引緩みの外保合ひ

アク拔け未し

雜株界は取引所株の低迷を外目に可なり買つかれてゐるのは云ふまでもない、然し人氣的にも採算的にも保證買進まれ今後何充分に買餘地あるものは非常に尠くなつた炭鑛株、鐵鋼株、造船株等所謂軍需工業株が內容といひ發展性といひ時局株の筆頭をなしてゐるやうである、然も東舉株の裡にあつても日發や東拓の如き部分的には悲觀さるべき株も尠くない、大衆買が人氣的に行過ぎる可能性はあり商雜株の一段高も期待されるが客觀的に窺理し得るものは數種の銘柄に過ぎない、此處にもインフレ過渡期にあり乍ら氣分的に明朗化し得ない原因があると思はれる

期米
硬軟待機　保合
天候を靜觀

前場　今朝は天候の恢復と阪地安を受けて賣物が喚起し當九圓四十八錢甲九圓五十七錢先二十圓五錢と何れも軟弱に寄付きしが人氣の賣過ぎと阪地の下澁り商狀にアトは忽ち十二錢から八錢と引返し買方の見送りに連節この邊に保合ひ十七錢と閑散に前場を終つた

後場　前引軟りに續いて當申不申先二十圓十九錢と二十高に寄付いたが頭上の好順に前引は十錢と軟化して小保合商勢を呈してゐた

作柄悲觀の杞憂

この頃は豐作氣分が濃つて居る際とて打ち續く天候の不良には全く閑却されて居る狀態なるも一部には土用入後の天候難れに作柄は葉のみ茂つて株勢りは餘り好くないと云ふ向が段々殖へてくる傾があるのみが、再三洪水に見舞はれた南鮮地方の作柄は稍が綾育するに從ふてその被害が甚大であるとも傳へられてゐるさうして前例の天候關係に付て見ると未だ完全に恢復したものでなく氣脈的には從來と大して變化がないため除々は迚に綿搊し酒に雨を見るだらうと云ふ事である從つて目先は作柄が良好のやうでも今後成熟して來るに連れ作柄は悲觀される事になりはせぬかと憂慮せられてゐる

反撥力潛在

現在の材料を展開して見ると強材料として數へ得る物は只値頃が低下して來た事と三大厄日を控へ惡作の懸念がありはせぬかと云ふ位なことで其他殘存米の豐富とか內地共作柄の良好又は政局の不安定等買方を壓倒する材料許りである從つて茲許相場が容易に直れないのは當然であるが然し斯ふした軟材料によつて人氣を賣り方に導くといふ事は却つて相場の下値を喚び止める結果となるので賣方としての相場が伸悩むのみか現に頃日來の反撥力が潛在せることは既に人氣の容築ひによるものであつて今後の相場は買材料三步に賣材料七步の効果を現はすものでないかと觀測されてゐる狀態である

期米雜觀

今年の作はもう誰も豐作と決めてゐるそうして弱氣はこの調子で行くと鍋に雞が咲いて道の小豪にまで雞が出るかも知れないと云ふ鼻息である▲所が強氣側では土用入りの後の天候が連れ時ちで株盛りがなつてないからの稻は見かけ倒しでないかといふてゐる▲どちらの見方が本當になるかは今後の天候次第で決るわけだが未だ幾多の危日が殘されゐるのに豐作と決めて居る丈けに弱氣がもう無理がありはすまいか▲何れにしてもこの米が浮ぶか沈むかは天候一本の一六勝負であると同時に危い所へ行かないと總値は喰へないとすれば弱氣も愛心買りは禁物である▲殊に阪地にせよ當所にせよ人氣が總かり軟化して地與が上顧に一致して來たなどは特に弱氣として飛する必要があるらしい

仁川在米續減

去る十九日現在の仁川在米高は合格米十三萬五百八十叺で前週に比較すると更に一萬七千八百八十七叺を減少政府の保管米を除くと商人の持米としては最早數へるに足らない品薄である從つて當限に乘れて來た米も既に殆ど一掃し今後は在米の補填は期近が陶に依り買方の態度によつて期近によつて中先を牽制する對に期近に見るに至らぬとも限らないと見られてゐる

堂島前場情報

【大阪電報】昨日の接近に硬軟とも天候を懸念して容易に乘出さない東京筋の戻り賣りを始め村岡、廣瀨の賣りなども新物を見越しにボリ〳〵安にある

仁川（手堅）

九仁三等十九圓四十錢四等十九圓三十錢五等十九圓十五錢一等白米一叺八圓三十二錢改良種五錢六圓在來種五錢四圓で何れも產地に手堅き商狀であるりに對して滿政、管理は買ひ持武筋は今後の政策を期待して專く買つてゐた

大豆

都山三等十四圓四十錢連長三等十四圓十錢黃州四等十三圓六十錢大安十三圓二十錢で何れも品薄に手堅き商狀である

群山（釘付）

政府の拂下げ米に市中人氣の頭を抑へられて伸悩み入氣も二幅と動く市中は入注一巡に買氣細く氣配も今期三等十八圓七十錢四等十八圓五十五錢見當釘付けである

大邱（保合）

各地期米の堅りを入れたが政府拂下げと云ふ惧みに上値は悖被と入往皆無に期間當用の其の日手當のみにて氣配も期値の殘艮三等十八圓七十錢四等十八圓卅錢見當と保合ふ

鎭南浦（落付）

期米の小康に產地は安値贈かり期間落付商狀で丸ナ三等二十圓丁四等十九圓八十錢と同率町

株式雜觀

東新の十圓以上は三十圓下げの六分の一であるから戻り賣利喰賣が一巡して流石に頑強く東京より軟化して依然落し今日は商內の押目買人氣があるのは當然▲拓新も一段シーソを演ずる▲八圓を割つたらは押目買人氣がある▲軟派は日本的買勢動を行ひ更新の指手が押寄せる事職らしい▲先にマバラ
買方が新ら落した後漁の勢力となつてきたが買方たるや兼ね職線を延し強腰なのでく利のある主を買手仕掛せんとして居る傾向も見はれる▲かうした仕手關係では特に武裝の現狀といふべく強硬な買方の切迫により波瀾あるを想はせるが▲十四五日となれば可なり變動があらうが小掃に出る所であらう▲目先としては底堅さを買ひ度いのである

京城府明治町二丁目　秋田株式現物店　▲高△安

株式　期米　仁川本町　小林商店　京城明治町　櫻井商店

外電（廿一日）

銘柄	相場
倫敦銀塊	一七片六分ノ三
紐育銀塊	[illegible]
倫敦金塊	[illegible]
アナコンダ	[illegible]
チール	[illegible]
紐育米貨	[illegible]
紐育英貨	[illegible]

株式（廿一日）

朝取短期	寄付	大引	高値	安値
朝取 前	[illegible]	[illegible]	[illegible]	[illegible]
同新 前	[illegible]	[illegible]	[illegible]	[illegible]
大新 前	[illegible]	[illegible]	[illegible]	[illegible]
東新 前	[illegible]	[illegible]	[illegible]	[illegible]
日產 前	[illegible]	[illegible]	[illegible]	[illegible]
同新 前	[illegible]	[illegible]	[illegible]	[illegible]
拓新 前	[illegible]	[illegible]	[illegible]	[illegible]
安取 前	[illegible]	[illegible]	[illegible]	[illegible]

算定と日步	算定	日步	代引
取新	[illegible]	[illegible]	[illegible]
同新	[illegible]	[illegible]	[illegible]
大新	[illegible]	[illegible]	[illegible]
取新	[illegible]	[illegible]	[illegible]
東新	[illegible]	[illegible]	[illegible]
拓新	[illegible]	[illegible]	[illegible]
日產	[illegible]	[illegible]	[illegible]
同新	[illegible]	[illegible]	[illegible]

大株長期	前寄	前引	後寄	後引
大株	[illegible]	[illegible]	[illegible]	[illegible]
同新	[illegible]	[illegible]	[illegible]	[illegible]
日產	[illegible]	[illegible]	[illegible]	[illegible]
同新	[illegible]	[illegible]	[illegible]	[illegible]
鐘紡	[illegible]	[illegible]	[illegible]	[illegible]
同新	[illegible]	[illegible]	[illegible]	[illegible]
東株	[illegible]	[illegible]	[illegible]	[illegible]
同新	[illegible]	[illegible]	[illegible]	[illegible]

東京現株			
東株	[illegible]	諸鐵	[illegible]
同新	[illegible]	同新	[illegible]
鐘紡	[illegible]	東拓	[illegible]
同新	[illegible]	同新	[illegible]
東電	[illegible]	富士紡	[illegible]
日石	[illegible]	満毛	[illegible]

期米（廿一日）

仁川	寄付	大引	高値	安値
東新 前	[illegible]	[illegible]	[illegible]	[illegible]
東新 後	[illegible]	[illegible]	[illegible]	[illegible]

東京期米	當限	中限	先限
前場	[illegible]	[illegible]	[illegible]
後場	[illegible]	[illegible]	[illegible]

大阪期米	當限	中限	先限
前場	[illegible]	[illegible]	[illegible]
後場	[illegible]	[illegible]	[illegible]

大阪期米喰合	賣方	買方	最組高
當限	[illegible]	[illegible]	[illegible]
中限	[illegible]	[illegible]	[illegible]
先限	[illegible]	[illegible]	[illegible]

各地正米

銘柄	前寄	前止	後寄	後止
京取	[illegible]	[illegible]	[illegible]	[illegible]
下關	[illegible]	[illegible]	[illegible]	[illegible]
名古屋	[illegible]	[illegible]	[illegible]	[illegible]
釜山	[illegible]	[illegible]	[illegible]	[illegible]
大邱	[illegible]	[illegible]	[illegible]	[illegible]
群山	[illegible]	[illegible]	[illegible]	[illegible]
木浦	[illegible]	[illegible]	[illegible]	[illegible]
鎭南浦	[illegible]	[illegible]	[illegible]	[illegible]

商品（廿一日）

銘柄	寄付	止め
橫濱生絲 前場 當限	[illegible]	[illegible]
橫濱生絲 前場 先限	[illegible]	[illegible]
橫濱生絲 後場 當限	[illegible]	[illegible]
橫濱生絲 後場 先限	[illegible]	[illegible]
大阪綿花 前場 當限	[illegible]	[illegible]
大阪綿花 前場 先限	[illegible]	[illegible]
大阪綿花 後場 當限	[illegible]	[illegible]
大阪綿花 後場 先限	[illegible]	[illegible]

金融（廿一日）

日銀帳尻	
發行高	[illegible]
正貨準備	[illegible]
預金高	[illegible]
貸出高	[illegible]

東京コール	
翌日拂	六厘より七厘
無條件	六厘五毛より七厘
普通	六厘五毛より七厘

鮮銀帳尻	
發行高	[illegible]
正貨準備	[illegible]
發行餘力	[illegible]

大阪人絹	寄付	止め
前場 當限	[illegible]	[illegible]
前場 先限	[illegible]	[illegible]
後場 當限	[illegible]	[illegible]
後場 先限	[illegible]	[illegible]

大阪砂糖	寄付	大引
前場 當限	[illegible]	[illegible]
前場 先限	[illegible]	[illegible]
後場 當限	[illegible]	[illegible]
後場 先限	[illegible]	[illegible]

鮮平銀	前日	本日
當限	[illegible]	[illegible]
先限	[illegible]	[illegible]
現物	[illegible]	一四一一圓

大阪期綿	寄付	前引	寄付	後引
八月限	[illegible]	[illegible]	[illegible]	[illegible]
九月限	[illegible]	[illegible]	[illegible]	[illegible]
十月限	[illegible]	[illegible]	[illegible]	[illegible]
十一月限	[illegible]	[illegible]	[illegible]	[illegible]
十二月限	[illegible]	[illegible]	[illegible]	[illegible]
一月限	[illegible]	[illegible]	[illegible]	[illegible]
二月限	[illegible]	[illegible]	[illegible]	[illegible]

寺子屋義賊　【124】
土師清二　畫　幡恒春

闇を行く光（四）

堂の外で、榮太郎の聲を聞いた屁助は、驚くと同時に、腹の底から會心の笑みが浮んできた。
（あの汚い子供が榮太郎だつたのか）
乞食頭の話の模樣では、半五郎の方が出遁れたのださうだ。
（奴等の來ぬ間に、榮太郎を！）
と怨ち肚をきめた鶏舒、漸々と頬冠をすると、くるりと廻つて格子から床へ、踏み上つた。
『やゝツ……來たな』
乞食どもは一齊に、振返つた。首領を振いた。
『頭は、何所にゐる！』
と鶏舒は、作り聲である。
『ヘツ……頭は、手前でございます』
『御當身だの』
『と、仰有ると旦那は……？』
『半五郎の手舒ひに廻つた者ぢやよ』

『おい〳〵、野郎どもッ、坐れ坐れ……どうも、野郎どもは、氣が立つてをりますンで……御勘辨をねがひます……へい』
『お前の名は、なんと云つたか……半五郎から聞いたが、胴忘れをいたした』
『はい、福助と申します』
『ア、さうだつた、福助』
『へい』
『半五郎は、其處まで參つたさうだな』
『もう、そこの妙德寺の麓下までお越しでございます』
『さうか。それでよい』
と鶏舒は、半五郎の味方になり澄まして、平伏してゐる乞食どもの頭數を、一つ〳〵と胸で數へるのだ。
その乞食どもの頭を越えて見える、側れた須彌壇の下からヌッと顏を出したのは、屁助だ。
屁助は、こちらを見て、ベロリと舌を吐いた。
『みんなで九人か。今夜は存分に働いてくれろよ。コレは聞に捕諸から取らせる』
懷中から財布を出して　ゆつくりと小錢の勘定だつた。

屁助は、心得て、ソロリ〳〵と這ひ出して來たかと思ふと、榮太郎の袖を一寸引つ張つて、元の穴へ蟇込んだ。賢い榮太郎、直ぐに屁助と覺つたらしく、ソツと乞食を見るとみんな一生懸命に、平伏してゐるからそろり〳〵須彌壇の下の穴へ、這ひ込んだ。
『澤山はないが、一兩ある〳〵……』
『へゝ……』
『ではない。一兩には三分不足で一分ある。これを取らせるぞ』
『一分、一人前でございますか』
『馬鹿をいへ！』
『ヘツ……旦那！』
『なんだ貴樣、顏は、どうしたのだ、眼を背くふてゐるやうぢやの……』
『戲たぞ……この旦那は！』
と福助は、頓つと氣が付いて、頭の爪先から頭の頂邊まで、下から撫であげるやうにジロリ〳〵と見るのだ。

『へゝゝ……この傷アね、土藏破りに錦を當てられたのでございますよ、オイ〳〵、旦那、鶏冠を取つて酒はうちやねえか』
と福助が、むつくりと腰をあげたから、手下の乞食どもも、怪訝な顏をして立上つた。
『よし〳〵、今、取るよ』
『早く取れ！』
『今、取るよ』
と繰作つてゐる鶏舒は、その間に一間でも、二間でも、屁助と榮太郎を遠く行かせたかつたのだ。
乞食どもは、乞食根性が渦して最初は錢に吊られ、今は鶏舒の落子に吊られ、榮太郎のことは忘れてしまつてゐるらしい。
『半五郎が、もう來さうなものだが……出て見ようかな』
と鶏舒は、鶏冠は外さず、くるりと裏穴の方へ向直つた。
『怪しい野郎だ！。この畜生！』
手下の行燈を取ると同時に、鶏舒の脊付へ、ぐさツと突ツかゝる福助を躱して
『どつこい』
胛腹を蹴上げたから堪まらない。
『ウム』と唸つて、福助は、のびてしまつた。

京城日報

中央公論

時局の全貌を反映批判する九月號　定價八十錢

世界經濟ブロック論　高橋正雄

無任所大臣論　佐々弘雄

西洋醫學事始　入澤達吉

編輯長の思ひ出　伊藤正德☆

◇金本位制功罪論……荒木光太郎
◇無人島先占論……横田喜三郎
◇現代株式取引所論……鈴木茂三郎

藏原イズム批判　徳永直

（歌）釋迢空

臨終の田中正造　木下尚江

聯盟脫退後の國際情勢　神川彦松

癩全治藥の發見　堀場信吉

將棋自叙傳……木村義雄
大震災後十年……今村明恒
大衆讀物　女のゐる街……白川破
君とひとゝき
★犬吠える……廣津和郎
☆二人のヒレー……サトウ・ハチロー

シェークスピヤ復興　菊池寛

飜譯の話・坪內逍遙

ナポレオン論　中島久萬吉

現代學生に與ふるの書　鳩山一郎

民主政より獨裁政へ☆　宮沢俊義

★非常時犯罪論　木村亀二

京大事件の眞相　瀧川幸辰

萬里の長城を越えて　村松梢風

河上博士の人間性　津田青楓

★大西洋横斷往復飛行を終へて（海外特別寄稿）航空大臣 元帥 イタロ・バルボ

☆世界人情地理學　竹內逸
☆海底萬華鏡　新野弘
☆弗の顚落・圓の昂騰　牧野輝智
☆金の身の上相談
☆鳴く蟲　中西悟堂
☆菱刈大將論　平田晉策
☆激動期の經濟相★
☆經濟會議後の世界　◁武藏太郎▷

小說　萬暦赤繪　志賀直哉

小說　母たちの示威　鈴木清

小說　馬關戰爭　林房雄

小說　色ざんげ　宇野千代

小說　無法人　里見弴

中央公論社　東京丸の內丸ビル五階　振替東京三四番

於全鮮清酒品評會
每回連續優等賞及賞盃受領

ハマツル
釀造元　馬山　諸田酒造場

屋上屋を架する
フジチユウ醬油
新秋景品付特賣

二重景品

自八月二十一日 至十月二十日
小樽壹挺毎に

謹撰 美麗石鹸函 一箇
① 三越石鹸 一ケ入
② 福袋 一枚入

オタノシミ 福袋

1等	10圓
2等	5圓
3等	3圓
4等	1圓
5等	20錢

カラクジナシ

もれなく呈上

高級醬油
辻釀造場

●ハイ取に蠅滅液●

興味と實益の大豪華版！

東海通信社調査部編
大日本外地寫眞帖

四六倍版 美本 函入
定價

發行所 東海通信社

內科 神經科 胃腸病
北島醫院

藤澤の腸器製強力止血劑
トロムボーゲンジング

喀血

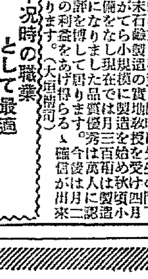

藤澤友吉商店

三十圓の資本から誰にも出來る
有望な新職業

中野米國理學士　責任指導

月二百圓の利益確信

不況時の職業として最適
前代議士 勳四等 奥村千藏

小資金新職としての粉末石鹸の製造

好期は今!!
實驗原料無料進呈の大特典あり
（說明書無代進呈）
名古屋市東區
中央化學工業研究所

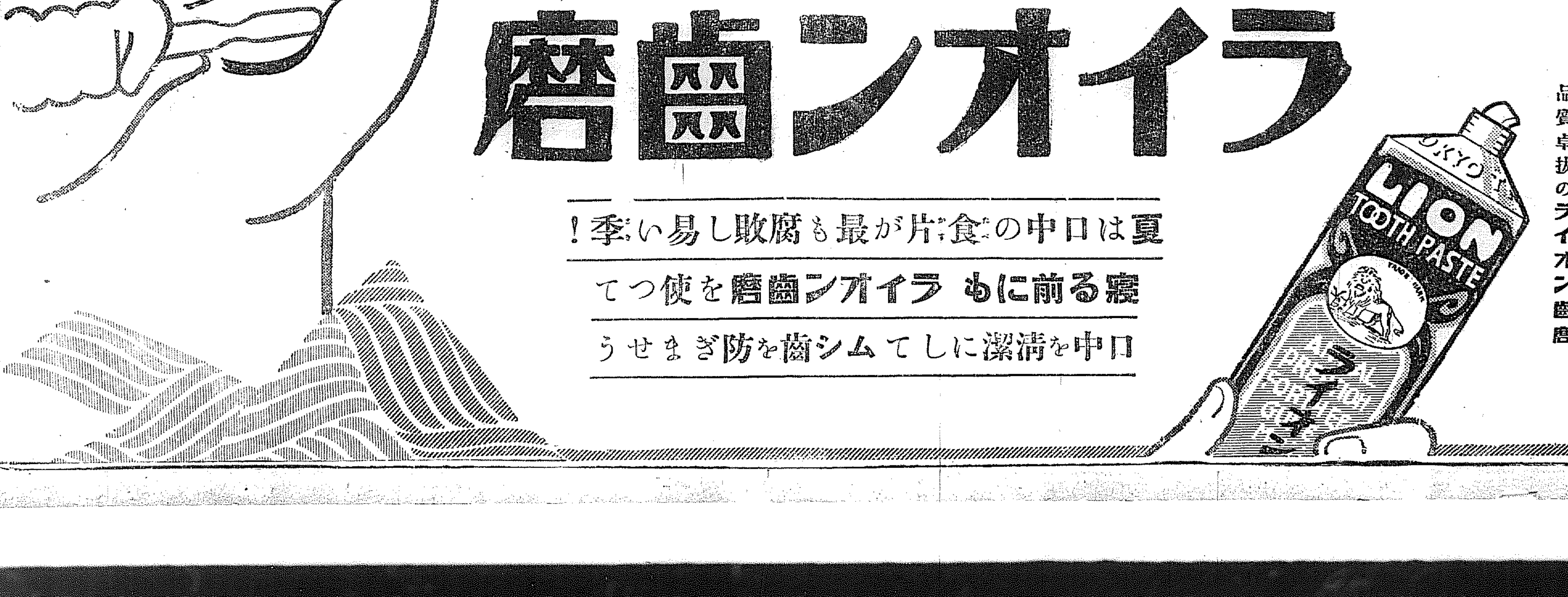

ライオン齒磨

夏は口の中の食片が最も腐敗し易い季！
寢る前にもライオン齒磨を使つて
口中を清潔にしてムシ歯を防ぎませう

三十有餘年の經驗を以て
齒磨專門の會社で製造される
品質卓拔のライオン齒磨

157—8.8

龍顏麗しく御還幸 實に感激に堪えず
大演習を終へ 大角海相謹話

【東京電話】大角海軍大臣謹話　大元帥陛下には去る十六日以來六日間の長きに亘り御行幸駐輦に御親臨あらせられ、遠く洋上に御行動遊ばされ親しく大演習を御統監あらせられたのであるが陛下に於かせられては炎熱も強く波濤にして御不自由なる艦内に御起居あらせられたことさへ既に恐懼の極みであるが、深く軍事に注がせ給ふ大御心より終始軍令部長官陛下を始め、中央統監部員の奏上する諸官の状況を詳細聴召され、連日お寛ぎの御暇もなく親しく御統裁あらせられたことは、誠に恐懼感激の極みである。今回實施された特別大演習は未だ曾て見ざる大規模のものにして、幾多貴重なる實戰的訓練を顧み得たことは洵に人意を强うする處である。殊に本演習が諸般な故障もなく極めて順調に經過したことは衷心慶賀に堪えざる所である

今回龍顏麗しく御還幸を仰ぎ奉り、實に感激に堪えぬ次第であると共に、本演習の貴重なる成果を益々研修し、帝國海軍力の向上に努め上 聖明に副ひ奉り、下國民の期待に背かざらんことを深く期する次第である

李堈公妃殿下 釋王寺に向はす

李堈公妃殿下には廿一日午前八時四十五分京城驛發列車にて御付七名と共に釋王寺に向はせられ御歸城は九月三日夜の御豫定

協定重要政策への 政友の態度内定
五大政綱を以て臨む 昨日山本氏邸で協議

【東京電話】政友會の山本（悌）砂田、島田、山崎兩總務、山口幹事長は二十一日午前十時より山本氏邸に集合、午前、午後に亘り協議を續行、行政機構の根本改革に就き意見交換の結果、中央地方に亘り行政機構の根本改革を斷行するは刻下の急務なりとし其の具體方法として

一、中央では省の廢合を爲すこと即ち農林、商工を合併し鐵道、遞信は之を合し交通省とし拓務省は廢止すること

一、地方に於ては道府縣を廢合に意見一致し之を神備委員會としての協議一段落を告げ、鈴木總裁が齋藤首相と會見し國策協定に入る時何時でも提示し得る樣協定案の大綱を全部内定するに至つたが協定案の内容は政友會の所謂三大指導精神と十大政綱を基礎とした五大政綱で臨むに決した

一、外交――自主的國際外交と赤化防止

二、國防――滿洲國及南洋委任統治領を第一線とする國防

三、日滿經濟――滿洲國と相互依存に基く經濟提携の完成、即ち政府も民間も積極的に資本投資を爲すこと

四、産業政策――經濟重心の財政と財政を策國ならしむる爲めの節減、産業政策の改善に基く自然增收、實業の創設、産業重心の通貨政策と低金利の徹底

五、行政機構の根本的改革

尚鈴木總裁が齋藤首相に正式に國策協定を提議する場合は、長老會議、幹部會、代議士會等に以上の承認を求める筈である

第二回會見で 黨の政策提議

【東京電話】政友會は前項の如く首腦部の神備協議會に於て國策協定の具體案を作成すると共に、齋藤首相と鈴木總裁との第一回會見に際し總裁としてとるべき態度につき協議する所あつたが、第一回會見後直に長老會議、幹部會、代議士會を招集して政府の所信に基き更に黨としての議を練り、第二回會見をなしその際初めて黨の政策を提議するが順當であらうといふに意見一致した

廿四日 黨議決定

【東京電話】山本悌太郎氏邸における政友第三回協議會後、山口幹事長は鈴木總裁邸に赴き同協議會において決定を見た國策要綱を報告承認を求めた、右要綱の正式決定は鈴木總裁と齋藤首相の二十三日の會見後總裁邸に長老會議を開き、二十四日の幹部會ならびに代議士會を經て黨議を決定し、然るのち鈴木總裁より首相に提示し具體的協議に入る段取りである

軍部側批評 實現を切望

【東京電話】軍部側批評――政友の協定要綱、殊に國防充實と産業政策の徹底についてはもとより賛成である、願はくば政友が誠心誠意國家、國民本位にこの要綱の具體的實現に直進し、擧國一致の實を達成せんことを切望してやまない

國策と言へるか 各方面に疑惑
早くも悲觀的空氣

【東京電話】二十三日行はるべき齋藤首相と鈴木政友會總裁の會見で意見を交換すべき國策協定内容は、四項の如く二十一日最後の決定を見たが、その内容は相當細目に亘り果して國策といふべきなりや、一國の首相と一黨の總裁が協定すべき題目なりやに付ては、政界各方面で疑惑を生じて居り早くも悲觀的空氣があり、政府及び民政黨側の態度は注目されてゐる

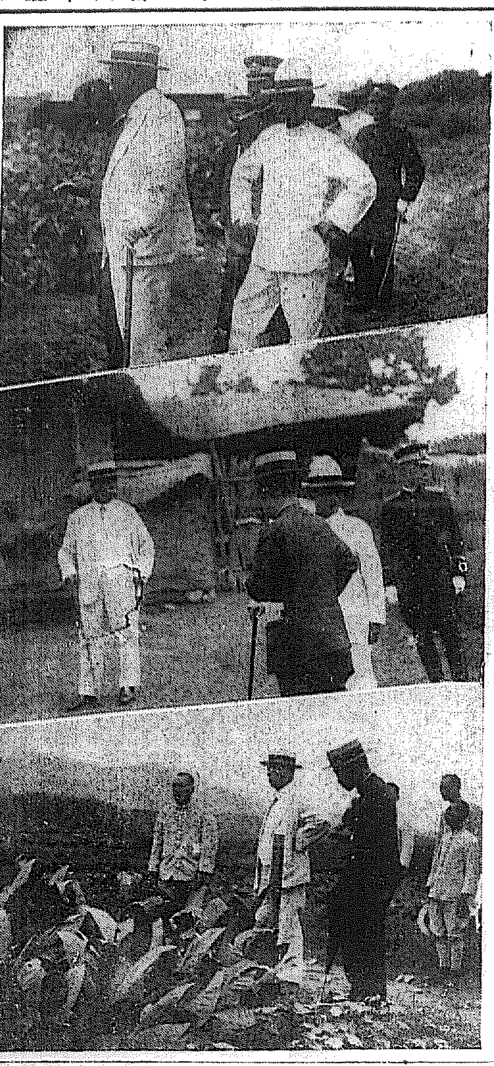

宇垣總督の忠南巡視畫報

【上】牙山郡陰峰面三巨里指導部落の桑畑で【中】天安郡新昌面實玉里部落で【下】禮山郡禮山面新禮院里の煙草畑で

蔣公使に訓令

【上海廿一日電通】蔣、汪、黄三巨頭は對外方針の決定を見右決定の對日政策を蔣作賓駐日公使に訓令し、同公使は九月上旬東京に歸任する事となつた

今後の對日交涉は 黄郛から中央へ
支那、交涉の重心移動

【上海廿一日電通】北支停戰協定成立より對日交涉は黄郛の手に移つてゐたが過日の廬山會議の席上で黄郛より戰區接收も一段落となつたから、今後對日交涉の重心を中央に移すが妥當であると建策し、蔣介石、汪精衞も之に同意したので、今後は兼任外交部長汪精衞を中心に局面打開が畫策さるべく二十日夜の有吉公使、黄郛の會見で黄郛は有吉公使に右の意を傳へた模樣である

黄郛、有吉公使に 自己の苦衷を述ぶ
近く外相に報告の筈

【上海二十一日電通】二十日上海の黄郛私邸で行はれた有吉公使黄郛の會見は、宋子文渡日説、黄郛に依る北支政權の中央派遣説等噂へられ注目されてゐるが、確聞する右會見で黄郛は對日關係における支那側の内部的複雜な事情を述べ

一、北支戰區接收前後及び現在でも種々困難なる事態を惹起し大局に影響あること

一、教育官が採用され財政を得ば北支は安定する見込である

一、蔣介石、汪精衞等首腦は局面打開を希望してゐるが、政府及び黨有力者中には強硬反對論あり、自分は苦境に立つてゐる故に日本もこの點を諒解するに時日を貸されたい

と苦衷を述べた、之に對し有吉公使は

事情は諒とするも我が方針は既に決してゐる故、局面打開は一に支那側の態度にあり、故に一日も速かに陰險な排日運動の取締りの實を擧げ、日支關係の常軌復歸につき努力されたい

と應酬したが、有吉公使は近く内田外相に報告をなしたる上之に基づき種々對支外交方針につき重要準備をなす筈

軍部の觀測
對日態度變化説に 容易に樂觀出來ぬ

【東京電話】汪精衞の外交部長代理決定と共に對日態度變化を來すべしとの説に對し、我が軍部では容易に樂觀を許さず、なほ僞態を嚴重監視の要ありと斷じてゐる、二十一日陸軍に達せる確報に依れば南京政府は表面頗る日親を裝ひ、排日策動に關する諸報道を嚴禁してゐるが、反面張學良に對し十一月歸國せよと密令を發し又河北省北隊の復活を策めてゐる、而して張學良に對しては西北軍隊の軍權を掌握せしむるに止まらず、北平、天津に於ける軍權をも與へんとし、南京政府の眞意の那邊にあるかは充分觀ふに足るものがある

張學良は 西北六省軍事 分會委員長に

【東京電話】確報に依れば張學良の歸國を機として、國民政府は北平軍事分會に次の如く指令した

一、張學良を西北六省軍事分會委員長とし河北省軍分會司令とす

二、商震に軍務移任に徹底的實行す

シムラ會商に 英回答未着 我方も決意

【東京電話】政府は二十二日の閣議で内田外相より日印シムラ會商

東拓整理案は 握り潰しか
大藏當局は反對の意向

【東京電話】東拓整理案は大藏省に回附されたが、大藏省としてはその實現性を危み目下のところその内容に關しても殆ど閑却とせず、結局東拓、拓務當局に於て時期を延期して案を練り直して整理を圖るが穩當と見てゐるので、一般は主計、理財、銀行各局に於て審議するとしても結局今回の案に對しては握り潰しにする外なからうと見られてゐる、今回の案自體に付て見るも、大藏省としては既に本年度豫算に於て外債利拂ひのため拓務省損金補助で充分なりとしてゐるから、一般會計が負擔をなすとか政府で株式を持つ等のことは絶對反對の意向を有してゐる

東拓總會 無配繼續

【東京電話】東拓では二十一日午後二時同社で定時株主總會を開き當期利益金處分案（無配繼續）および定金處分方法改正に關する定款變更の件を可決した

總裁挨拶要旨

【東京電話】東拓株主總會における總裁の挨拶要旨左の如し

當期における當社の業務については朝鮮では米價は依然安かつたが、兩、大豆、棉花、果物の價額が相當回復した爲めに小作料收入にほぼさしたる影響もなく自然に附金の回收は順調であつた、次ぎに對米爲替暴落によつて二百六十二萬餘圓の損失を生じた爲め當期は全然配當を擧げ得なかつたのだ、最後に當社がとるべき方策としては現下金融の低金利時代を利用し極力資金原價の低下を圖り高利債の借替に努め、他方貸付附金利の引下、滿鮮地方の事業資金の需要の喚起を圖る用意を持つてゐる

南支 六島占據に 正式異議を通告
同時に帝國の權利留保

【東京電話】佛政府の南支那海六島占據に對し、帝國政府は十九日澤田臨時代理大使をしてポンクール佛外相に帝國政府としては異議を有する旨の回答を手交せしめたが右と共に澤田代理大使をして佛國當局と交涉を開始せしめ、同島に對して帝國臣民の有する權利を留保せしむることに決定した

海軍一部の 人事異動
九月一日發令の筈

【東京電話】海軍省では寺島軍務局長が九月一日附練習艦隊司令官に補せられる結果、左の如く人事異動ある筈

軍務局長中將　寺島　健
補練習艦隊司令官
練習艦隊司令官中將　百武　源吾
補軍令部出仕
軍令部參謀少將　吉田　善吾
補海軍省軍務局長

軍令部參謀（第三班長）の後任には旅順要港部司令官津田少將、旅順要港部司令官には航空廠長枝原少將、航空廠長には横須賀海軍工廠造兵部長前原少將に内定してゐる

勸銀債券 一千萬圓發行

【東京電話】勸業銀行では過般來一千萬圓宛、同じく亘り割引債券の低利借替を行つたが、今回更に低利借替計畫に基き前回同樣年四分五厘パー二ケ年据置後十二ヶ年期限の一千萬圓の勸業債券を發行するに決定した、尚近く勸業附割増債券（一千萬圓利率三分年乃至四分期限十七ケ年乃至二十ケ年）を發行する豫定である

比島の獨立で 日本が利益
同島代表の意見

【バンフ十九日電通】太平洋會議比島首席代表マニュエルカモス氏は、比島獨立問題と日本との關係につき左の如き注目すべき意見を述べた

比島が現在獨立法案受諾に躊躇を示してゐるのは、一に日本の勢力の進入に對する恐怖によるものであるが、比島は久しきに亘り米本國に對しその獨立を要請し來つた關係上、今回のホース・カッティング比島獨立法案を受諾せねばならないであらう、比島は獨立後その對米輸出貿易の減退を見るは明かにして、只比島獨立によつて最も利益を受けるのは日本だけである、即ち比島としては到底日本の進出に拮抗することは不可能であるから、結局比島は日本の勢力に壓倒されるに至るは明かである

新らしい椅子の坐り心地（1）
椅子は餘り變らぬ方 抱負はなかく
新學務局長 渡邊さんを覗く

新しい椅子に落ついて……さて抱負もあらうし、手腕も發揮されるものである。總督府局長期を前に大異動が行はれた本府首腦部に向つて、その坐り心地の感想を試みる、浮草の悲哀をかこつその裏面に、又希望に燃ゆる生氣のあるは勿論である。慶南知事から榮進、學務局長を射當てた彼氏――新勅任として官議官入りした彼氏――將又、殖銀理事のドル箱に納つた彼氏等々の榮職振り、何れも人生行路の哲學を物語るであらう、とまれ感想は椅子に聞け、かも知れぬけれども――

ノ御時節柄に衣まとひけりケと赴任途上での感想だ、で、榮職には渡邊さんが慶南から半島教育の總帥たる學務局長として、誰かなツと動きにゆく衣がシックリしてるかどうかソ

白堊殿の四階、樹陰の窓に閑寂の氣が漂ふ學務局長室である、窓が西向きだけに日當りは惡い方――しきりに命監督課長と「寶物、古蹟、名勝、天然記念物保存令」に就て協議中だ、次々と名刹の山が面會人の殺到を告げて來る

――どうです椅子の坐り心地は

――イヤア、實の所この部屋は二度目でしてね、彼是初めにひたつてゐる所ですよ

昭和四、五と九二年山林部長で居たが――椅子が古くなつたのと部屋が寂びて來た以外にこれと言つて――

――感じがないといふわけでせうが、椅子にしたら今度の勤めは前と違つて定めしよろしいものでせう、所で椅子はどれ位おかはりでした？

――僕は椅子があまり變らん方で、これが自慢の種ですよ

渡邊さんは慶南知事七年を勤め上げる前、内務局地方課長が二年、農務課長七年、山林部長が一年、内地の方では大正元年から東京、仙臺、名古屋と三度遷したゞけで、あんまり椅子の變つた味を知らぬ方だ、それだけに明朗――邪心のない人である

――小學校と普通學校を統一する御方針はありませんか

――朝鮮教育令にある通り「國語を基本としたもの」と言ふのが原則ですが、なかなかむづかしい事で或は田舍などで普通學校に小學校を併設したらとの案もありますが、國語が普及されたら自然に統一される事になりませう、將來の方針です

――さうすると生活が向上したら義務教育制が施かれると云ふわけですね

――新計畫に就ては前局長が折角苦心の末成つた實際施成後ではあるし今の所御ないさうだ。いづれ新局長の抱負と言つたものはぬくもつた所で椅子に聽くとしよう（寫眞は渡邊局長）

のは、英政府が日印交涉により印度の利益より以上に英本國の利益を確保せんとの意向を有するためで、その目的のため一先づ日本を無條件國として極端なる對日通商制限を自由に行ひ得べき立場に立たうとの策謀に基くことが察せんと疑問の餘地なく、外務當局も既に最惡の場合を豫想し堂々英國の態度に抗議し得べき具體策の實行を決意してゐる

第四回 鮮米拂下成績

【東京電話】農林省發表――昭和八年八月四日實施の第四回鮮米拂下告示第三〇〇號による朝鮮米第四回賣却成績左の如し（單位石）

賣却場所	賣却豫定數量	賣却數量
京城	一〇、〇〇〇	一〇、〇〇〇
群山	四四、〇〇〇	三四、六八四
釜山	一二、〇〇〇	一〇、五五六
計	六六、〇〇〇	四四、二四〇

天地玄黄

◇具體的の協定は困難だが大綱ならできるさうだ、そんな協定が何になる

◇比島獨立の場合、日本の產業が最も利益を受けるといふ者がある、お陰で儲けも利益を受けるのはさういふ比島人

◇中等教科書が國定になる、中等教員の收入がへる

◇朝鮮辯護士會が裁判所長攻擊にまで展開、氣の荒いこと夥しい

◇のびる、のびる、めざましい奉天の發展

◇朝鮮の世界水上記錄を破る、男女婦相か

◇伊兩首相海水着一枚で赤裸々の外交談判、齋藤と鈴木は儀入を着てる

夕刊後市況

◇…朝取短期引
朝新　[illegible]
大新　[illegible]
東新　[illegible]
拓新　[illegible]
安取　[illegible]

◇…東京短期引
東新　[illegible]

◇…仁川期米引
當　中　先
六節　[illegible]
七節　[illegible]

◇…各地期米引
釜山　下關　大阪　名古屋　群山　金澤　木浦　熊本　[illegible]
大阪綿糸引（不變）

◇…東京期米引
當　中　先
七節　[illegible]
六節　[illegible]

◇…大阪綿糸引
當　二二六、五〇　先　一九七、九〇

◇…綿花生糸引
當　八七六　先　八六五

◇…大株短期引
大新　一一一、一〇　一一〇、二〇安
鐘新　一一〇、二〇　一一〇安
日產　八四、八〇　四〇高
東新　一九三、五〇　四〇安

▼訂正　大株短期後引大新一一一九とあるは一一一、三の誤り

夏の常備藥 サロメチール

家庭で 旅行先で 避暑地で 一管のサロメチールがあれば非常に重寶です

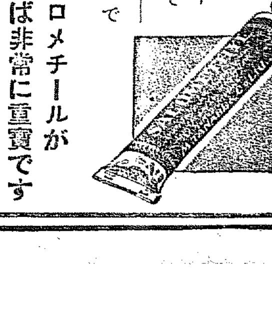

運動疲れに
運動後の痛みを早く除きます 登山家は健脚劑として 海へ行く人は筋痛除去或はコムラ返りの豫防に入水前に擦擦するなど用途廣汎。

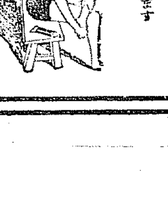

痒み止めに
皮膚に擦り込むだけで、痒みが鎮まります。のみ、蚊、南京蟲などの痒み消しにもなりますから、搔いて皮膚が腫れ上るなどの心配は無用になります。

肩の凝りに
サロメチールを擦り込みながら揉むときは按摩の物理作用と藥物の滲透作用と二重に効くため非常に効果的です、使用後にベトベトしないのもこの藥の特長です。

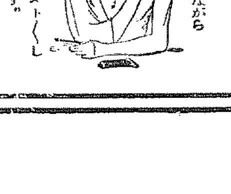

痛みを鎮める
神經痛とか、ロイマチスの病痰ある人が容易に手離し得ない藥です。痛む、擦る、樂になる。夜中の發作などには特に感謝されます。

打撲と腫れ
挫んで足首を挫いたとか、筋肉が腫れ上つたとか、筋違ひをしたとか、ちよいちよい起る負傷に深部の炎症を散らします、皮膚の破れてない怪我の藥です。

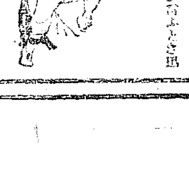

外用の鎮痛消炎劑 たゞ擦り込めばよろしい

東京・大阪 田邊商店

一圓 五十錢 二圓五十錢 藥店にあり

S 195

社説

半島無煙炭の合同問題

朝鮮の埋藏量十二億四千萬瓲と推定されてゐる朝鮮無煙炭は、內地無煙炭に比較して品質形狀に於て幾多の特異性を有し用途も豆炭及び各種煉炭として獨自の用途に當てられてゐる半島重要產物の一であるが、こゝ十年來の出炭狀況を顧みるとまさに驚異の躍進振りを示してゐる。即ち大正十二年までの年產額は僅々十萬瓲乃至二十萬瓲にすぎなかつたものが、大正十三年平壤無煙炭の海外輸出一般內需の激增を契機に、逐年急激な增產傾向を辿り、昭和七年末は實に六十五萬瓲に達し、更に本年末は無慮八十萬瓲を示すに至るだらうと豫想せられてゐる。併しながらその期間の經過は必ずしも順調な一路を步んだものではなく、或る程度の消長起伏は免れなかつた。即ち昭和四年末から昭和六年末に至る約二年間においてデフレーション不況の影響と佛領印度支那炭の異常な內地進出に阻まれて、猛烈な打擊を蒙り出炭量は昭和四年の五十三萬瓲から昭和五年の四十七萬瓲へ、內地移出高は昭和四年の二十八萬瓲から昭和五年の二十三萬瓲へと何れも急激な減退を示すに至つた。

◇

かやうな苦境に際して、半島無煙炭業者は佛領印度支那炭に對する[illegible]を開始するとともに、企業の合理化によるコストの低下を目指して各社の大合同を唱導するに至つた。しかるに昭和六年末には金輸出再禁止が斷行せられ、それに伴ふ爲替[illegible]によつて[illegible]からの輸入が激減し、さらにインフレ景氣の膨脹も加つて、[illegible]に陷つてゐる。[illegible]へられてゐる所によれば、彼等の販賣統制機關たる無煙炭[illegible]組合が[illegible]二派乃至三派の對立を敢行し、一方大口需要家に對して猛烈な賣込競爭を開始し、ために一時[illegible]は益々惡化を招來してゐるとの事である。右の報道が果して事實であるとすれば目前の一時的景氣に眩惑されて企業の合理化を忘れ、時代の大勢を無視して統制の紊亂を敢て行つてゐる業者の態度は、まさに自ら墓穴を掘るの愚擧と言はなければならぬ。

◇

上述の如く[illegible]問題の好轉を[illegible]してゐる無煙炭業者が他面において新たな炭田の獲得に腐心焦慮してゐる事實も見逃せぬ。即ち目下各社が採掘中の平壤炭田は、埋藏量三億瓲と稱せられてゐるが、何分にもその出炭量は全鮮產出高の九七％を占めてゐるだけに、昨今いさゝか老境を迎へた觀がある。而して彼等が一齊に食指を向けて居る新炭田はいふまでもなく總督府保留の三陟炭田であるが、該炭田は埋藏量二億九千萬瓲と稱せられ、炭質も[illegible]なので、その[illegible]業者がやがては鮮內無煙炭界の覇者たるべき狀態にある。これに對して本府當局では、大體において拂下の時機が熟したものと認め、且又一般の國有財產拂下の例に倣ひ、有力會社の大合同方針を內定してゐるとの事である。唯何人に拂下げるかの問題は、その影響する所が頗るデリケートであるから、可成り愼重な態度を以て臨むべきではないかと思ふ。

◇

吾人の見る所を以てすれば、その對策問題は暫く措くとして、此の種の保留炭田開放は濫りに個人乃至一營利會社に對して許容さるべきではないと思ふ。何となれば、當事者を特定すれば、徒らに事業の私的獨占を不當に助長する事となりそれが延いては勢力關係の著しい不均衡狀態を招き、從つて現存秩序を破壞するの結果を免れぬからである。而して本府當局は[illegible]に無煙炭分立[illegible]の[illegible]を認め、[illegible]つて平壤の保留鑛區及び[illegible]の保留炭田を開放するに當つて、朝鮮無煙炭統制組合を樹立し、以て無煙炭田の合同經營を實現せしめた事實もあるのであるから、今次の三陟炭田開放に當つても右と同一方針を踏襲し、目下立ち消えの形となつて居る、無煙炭大合同を條件とする事が、最も合理的で且又時宜を得た解決法ではあるまいか。

氣候の調節が人工的に出來る

部分的には既に實施

中央氣象臺技師 築地宣雄

今日の科學の力では未だ人爲的に廣範圍にわたる地域の氣候狀態を變更すことは不可能であるが小範圍の例へば或る作物地帶の氣象狀態を適宜に調節することは既に行はれてゐることであり又農業氣象學の上からも必要なことである。併し今日のところでは何れの方法も未だ試驗時代であるが各々好成績を收めてゐるので近い將來には物理化學の進步と相まつて大規模の人工氣象調節法が行はれるだらう。次に述べる幾多の方法は直接或は間接の調節法であるがその原理は何れも最新科學の應用で將來大いに期待されてゐる

一、氣溫の調節法

アメリカの[illegible]で盛んに實用されてゐる方法でこれは煤煙に似て[illegible]の化學藥品を[illegible]に散布すると日中日光を遮り夜間に吸收するので地熱が高くなり霜が早く解ける これは間接に氣溫を高めた結果になる譯である

二、積雪を溶かす

積雪地方でよくやる方法で畑の上の雪に灰、土、炭粉を撒布すると早く雪が溶けるので結局間接に氣溫を高めて雪を消散させることになる

三、溫泉の利用

溫泉地方の田畑では地熱の溫泉から噴出する水蒸氣を導いて霜の降下を防いでゐる、この設備の延長が即ちフレームである

四、人工降雨法

つぎは人工降雨法であるがこれは未だ實用の域に達してゐない、この方法は大規模に[illegible]して[illegible]の流れを人工的に作り附近の雨雲をそこに呼び寄せる譯である、又[illegible]にして降下させようといふプリンシプルである、又この頃に屬する方法に飛行機で濃霧の上を飛び小砂を濃霧の上に撒布する、すると砂の重みで濃霧が急速に近く下降し溫度の關係で雨となつて田畑の作物を潤す譯である、この方法はアメリカの東部地方で目下盛んに利用されてゐるさうである

五、雹の被害調節法

中部歐洲の山間地方、例へばスイツツル邊の山腹は毎年雹の被害が甚大である、そこで雹の被害調節法として考へられたのが次の方法である、大砲が出來るまでには雹雲が一定の距離を迫ふて發達し途に雹を降らすに至るので雹を作る雷雲を初期に逆撫してしまふのである即ち山の小高いところに大砲を据ゑ初期の雷雲が頭を出し始めた時大砲から[illegible]を發射して一大[illegible]を作り、雷雲を擊き破してしまふ、この雷雲が醸まつて大きくなると[illegible]になり、又は大豆大の雹にもなつて田畑を荒す譯で[illegible]は大砲で殆んど見られぬ、[illegible]もので決して恐くなんかと馬鹿に出來ぬものがある、スイツツル地方を旅行すると所々に妙な形のいはゆる雷雲射擊砲ともいつた特殊な大砲の設けられてゐるを目擊する

六、大規模の煖房冷房裝置

次に考へられるのは暖房冷房裝置の延長でつい最近までは[illegible]とも特殊な精密機械製造の小さな[illegible]などの內部の溫度を調節する裝置に過ぎなかつたものである、それが都會の[illegible]、劇場と宏大なビルデング內部の溫度調節に役立つてゐる、近い將來にはこの[illegible]調節に役立つて[illegible]必ずや[illegible]地帶、住宅地帶等の全街の[illegible]溫度を夫々適當の[illegible]百パーセントの[illegible]を[illegible]せしめるであらう

七、樹木の利用

[illegible]の利用法、これは直に實行出來る方法であるが、[illegible]地方例へば九州、四國地方の田舍では[illegible]を適當に伐採して風通しをよくし、樹木を常風に平行に假つて[illegible]を入れ人工的に溫度を調節することも亦一法である

以上は既に小規模な又局部的な直接、間接の人工氣象調節法であるが、本邦のやうに農業國であつて四季氣候を異にし、比較的氣候不順のところでは[illegible]に考ふべき[illegible]、少くとも一地方の氣候を人爲的に左右出來るやうになれば科學の力も實に偉大である、又[illegible]して止まいところである

少年園

少年團の創始者はイギリスのバーデン・パウエル卿であるが、卿がこれを創始した動機は、卿が若い頃日本に來て、鹿兒島に遊んだ時、薩摩時代から傳はつてゐる『健兒の社』の內容を見ていたく感激したことにある。それが南亞戰爭の時、少年の活動の價値にみて、いよいよ『健兒の社』の意義を採用し少年團を創始したものである

世界的名聲より丈夫で側に居てくれ

ポスト氏の母君の願ひ

【メイスヴイル（オクラホマ州）發聯合】ポスト氏が愛機『ウイニー・メー』號を操つて再び世界早廻り飛行新記錄を樹立し世界の人氣を一身に集めてゐるといふに田舍にゐる彼の兩親達はそんなことよりか矢張り可愛い息子は自分達の手許に置きたいとは人の親たるもののまことこそ願いものだ七月二十二日我子ワイレーがニユーヨークに向つて目出度飛行をなしつゝある日兩親のT・F・ポスト夫人や祖母のT・M・ポスト夫人はメイスヴイルの片田舍で新聞社の中に揃られ乍ら電話にいそしんではゐるが矢張りワイレーの身の上が心配になると見えてニユースばかり氣にしてゐる。父親は農民に出掛けて留守だ、母君がポスト氏が成功したといふ知らせをもたらすと流石に快活な顏を嬉しげに輝かし『あの子は『凪たれ』だとばかり思つてゐましたのに。やつぱりそんな才能があつたもんだから田舍に居付けなかつたんですね。家を飛出してしまつて。もうこんな危いことは止めて田舍に歸つて貰ひたいと思ひます』

かういつた後でニユーヨークにあるポスト氏に渡して臭れとて左の如き手紙を記者に依賴した

『親愛なるワイレーよ、愛はお前の成功を心から祈願します。然しどうぞお願ひだから今度でこんな危いことは止めにしてお臭れでないか。お祖母さんは出來ればもう今後お前に飛んで貰ひたくないのです』

九十三歲の老齡で[illegible]や半分耳も聞えなくなつて了つたので可愛い孫の成功を幾度も繰返しく尋ねてゐた祖母のT・M・ポスト夫人は[illegible]

寫眞はブロードウエイを歡呼を浴びつゝ行進するポスト氏とワシントンに於て大統領から歡待を受くるポスト氏

近代朝鮮の横顔

長風山人

【32】三百年來の日本使節（三）

六月廿四日は第五回の會議が開催された、此日は大[illegible]の[illegible]で双方抽象論で盛んに論議攻擊した。宮本理事官は交際といふ文字の中には通商も含まれてゐる。世界各國の修交といふ[illegible]なる關係は、通商[illegible]め朝鮮側は一層強く拒否した理由は主として[illegible]に存すと論じたが朝鮮側は依然として交際は[illegible]交際にあつて通商事務とは全然別だと主張してやまなかつた。そして[illegible]約の來使であつた申樹、尹滋承からは公館設置を約した覺はないと申入したと[illegible]

數回の談判は容易に決定し兼ねた朝鮮側より一步を讓つて若し理事官の方で文案中より宣城開館の文字を抹し去れば通商のために留置するは不可なるも交際のために留置するは可なりとして[illegible]と認言した、それで前後五回に渉る日韓の[illegible]は辛うじて成立した常日會議場上申樹、尹滋承の二人が突込んで宮本理事官に向つて條約中設館留住の約束はした覺ないと聲明したので宮本理事官は然らば設館一件はこのまゝにして置いて今回は論議せぬことに打切るべく結末を聲明した。これで會議は終結となり、朝鮮側は閉議を[illegible]して[illegible]を文書として作成し、之に對する[illegible]宮本小一の留置中、朝鮮側から色々の人が出入して日本政府の眞意を探聞し、殊に我等の[illegible]論一派の沸騰に苦心したらしい、宮本理事官は井上議論の內容を以て成るべく朝鮮との修交を圓滑にするやう出來得るだけ論議を圓滑するやうにと申付けた、その[illegible]が見える。六月二十七日南方の[illegible]

翼なき鳥 ［83］

川路柳虹作 岩本正二畫

女給（十二）

午後の幾時間のある學生たちは飯時を過ぎると大てい散つて終つたが、松岡と三井といふ男だけは煙草を吹かしながら蔦子を注文したりコーヒーをもつてこさしたりしながら容易に立ち去らなかつた。

『マッちやん、此の頃大分いゝことがあるらしいね』

蔦子が側の椅子へ腰かけた時松岡はそんなことを彼女に切り出した。

『いゝことですつて？、どんなこと？』

『そんなに隱さないだつていゝぢやないか、僕知つてるよ。ちやんと』

『アラ、何のこと。おかしなことお仰言るのね、私なんか何にもいゝことなんてないわ』

『ハヽヽヽ、ハヽヽ』

松岡が妙に笑ふので蔦子はもつと癪に思つた。

『マッちやん、僕にも少しいゝことを分けてくれないかなあ』

『何よう、そんないゝこと、いゝとつて……ちやんとお仰言いよ』

蔦子はうるささうに少し言葉を荒くした。

『君、今度いつが公休なの』

『公休？いつも十日よ、でもあたしこゝへきて公休に出たのは一度つきりよ』

『今度公休に玉川へでも遊びにゆかない』

『エ、行つてもいゝわ。でもあたし一人步くと知つて疲れるのよ』

そんな會話を交はしてゐる時泉谷がやつてきた。

『アッ、いらつしやい』

彼女はあわてゝ席を立つて扉口へ出た。

『失敬』

彼は入るが否や一寸周圍を見た。そこには松岡と三井がゐたので彼は少し躊躇ふやうな形を見せた。

『まあ、おかけなさいな』

『ちよつと話があるんだけれど』

泉谷は何か急ぐやうな恰好だつた、蔦子に何か秘密のことゝ思つたので彼を一番後のボックスに呼び入れた。

泉谷は腰を下してから一寸周圍を見てポケットから紙片を出して蔦子に見せた。鉛筆で走りがきして[illegible]た。

『エッ、本當』

『ウム』

『では……かうしようと思ふんです』

泉谷はまた鉛筆で走り書きし[illegible]た。

『エ、いゝわ、いゝわ』

蔦子はうなづいた。彼はその紙片をびりびりと引き裂いて丸めてポケットへ入れた、

『おや、僕失敬します』

彼はさう言つてアタフタとボックスを立ち上つて松岡たちの前を過つて外へ出ようとしたとき松岡が呼びとめた。

『泉谷君！』

『何？』

『一寸、君に用があるんだがそこ迄出てくれないか』

『僕に？』彼は怪げんに思ひ乍ら立ち上つたとき松岡は彼の前にきつとなつた。

『君毎日の晩遅くマッちやんと[illegible]を步いてたら』

『步いてた、それがどうした』

『生意氣だぞ！』

後にゐた三井がいきなり立ち上つて泉谷の面上に鐵拳を一つ加へた。

『何をするッ』泉谷は餘りのことに叱咤した。蔦子はよろけ乍ら向つた。

『何をなさるの？松岡さん、くだらない眞似およしなさい』

蔦子が中へ入らうとすると三井は彼女をおしのけた。

『馬鹿野郎は貴樣の方だぞッ、貴樣何奴に[illegible]るのかッ』

『何ですツて？』

蔦子も必死となつて泉谷の横に廻つた。

新刊紹介

◉朝鮮 二十三號八號非賣 東京小石川區大塚仲町四一朝鮮[illegible]會本部（發行所）
◉川柳人 八月號三十五錢 東京中野高根町二ノ一七一柳樽寺川柳會

將棋新手合（七）

（於東京市四谷區[illegible]二ノ七 讀賣本將棋所）

（圖は七八歩迄の局面） 左香落 六段 △平野信助（東京） 四段 ▲市川一郎（東京）

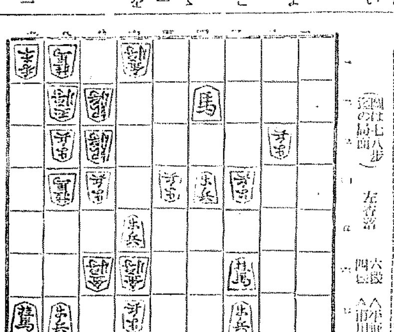

▲市川氏持駒飛角銀歩五

△七五金 ▲九二歩 △同 香 ▲九三歩 △同 香 ▲九四歩
△同 香 ▲九一歩 △九一歩 ▲七七歩 △四八歩 ▲四一飛
△九六桂 ▲九八玉 △四九龍 ▲五三馬 △六二香 ▲四九金
△同歩成 ▲七五馬 △同 歩 ▲八六銀 △六八歩成迄にて平野氏之勝

（溝呂木七段講評）（下手）他の方面よりの攻めはないので、九二歩と打つて敵の駒手を塞ふのも已むを得ない所である（上手）四九龍と與く迫るのは至當である【總評】本局は、香落戰として新式に屬する手段を上手方が採つたので平凡の對陣となつたが、上手方が五四銀と捌いたのは、大崎八段が用ひる手段であつた、而して下手方は之れに對し直に四五歩と突くべきを、一四歩と端から、攻擊を採つたので上手方に手厚く捌かれた、中盤に於いて敵の三五歩と突いて形を崩し、二筋から攻擊に出たのが早かつたので形勢を幾分損んしたが敵の八四桂に四四角と指すべきを、九七角と指し、又敵の四六歩の突き出しに六四角と逃出すべきを四八歩と受けたので上手方に猛攻を受けて形勢を再び惡化して餘手を引く間となつたのである、上手方は王手飛車取りを節にかけさせて拙つて利用し攻勢に轉じたのは老巧なる稼戰振りであつた、六七馬と切つてからの收束方は非分ない棋である

現代 九月特大號

吉川[illegible]

犯罪檢擧の話を訊く
始めて發表する極秘の眞相、本誌獨占の大特種
佐分利公使怪死事件、鐘紡山事件等々……世間の耳目を聳動せしめたる事件の眞相、之が解決に至る迄の經路、未だ嘗て發表されたことのない犯罪檢擧の大秘話！刮目して御覽あれ！

經濟會議と日本（阿部賢一）
途に休止の形に入つた世界經濟會議は日本に何を齎らしたか、日本經濟界の將來はどうなるか？

▲五・一五事件！責任者は誰だ 前田多門
▲將來の國防と日本の軍備 松井石根
▲待機？更生？政黨の行方 清澤洌

特輯 近頃の家庭問題再吟味
▲親子夫婦を中心とする新家族制度（片山哲）▲家庭は社會の養成所（安部磯雄）▲我が子の死に直面して父の苦衷を語る（村上浪六）▲新時代の家庭經濟問題（井上秀子）▲戀愛と結婚（鳩山薰）▲夫婦愛の危機（福井正憲）▲家庭と婦人の職業（市川房枝）▲未亡人問題（田中孝子）

▲將棋と名士……石山賢吉 ▲商賣と道德心……武藤山治 ▲僕の漫畫觀……高田保

近代女性八題 ▲ダイビング……サトウ・ハチロー ▲夜間の白鳥……龍膽寺雄 ▲[illegible]……林芙美子 ▲スケーティング……サトウ・ハチロー ▲キャンプ……林芙美子 ▲ヴアレー・ボール……西條八十

隨感隨想 ▲百日紅咲く……吉田絃二郎 ▲仰ぎ見る……長谷川時雨 ▲[illegible]……土岐善麿 ▲將軍として珍らしい人物……[illegible] ▲ベスト箔とヤッス……高野六郎 ▲病床の夜に……鶴見祐輔 ▲外人との問答……關根郡平 ▲[illegible]……矢田挿雲

小說 ▲時代小說 流行唄將監崩し（直木三十五）▲現代小說 街に芽ぐむ（十一谷義三郎）▲探偵小說 死の警笛（佐川春風）▲科學小說 ベスト研究室 正木不如丘 ▲探偵小說 波斯猫の死 甲賀三郎 ▲輕快小說 とんかつ屋 川上三太郎

▲左翼學生は斯く轉向す ▲刑務所內の愛國熱 ▲日本選手權水上競技大會前記 ▲必ず治る痔の注射療法

NEWジャーナリズム戰線から ラヂオは笑ふ（松內則三） トーキー錄音漫談（土橋武夫）

▲裁判、法律から見た近頃の世相……大澤一六 ▲大江戶の名殘りを訪ねて……前田曙山 ▲財界の動きと今月の景氣……勝田貞次

▲現代語の解說……下村海南 ▲經濟時事の解說……小汀利得 ▲美術界展望……衣川三郎

ヒトラーの背後に躍る女性群 木村毅
福島縣烏帽子模範村視察記 本誌記者
日本拳鬪選手を語る

▲バルチック艦隊偵察秘話（檀野禮助）▲秋空に見る詩と神話の世界（國富信一）▲關東大震災獄中混亂手記（眞鍋儀十）

名妓物語

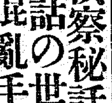

特輯 科學日本の大躍進！世界に誇る三大事業 ▲丹那トンネルの貫通（山崎匡輔）▲早大球場の夜間照明（上田輝雄）▲我が人絹界の進出（厚木勝基）

男裝の女總司令 川島芳子孃と語る

定價五十錢（送料）東京本郷 大日本雄辯會講談社

北鮮版

道路網完備
江原道の代表上城
本府に促進の陳情

【江陵】江原道々議代表田中太茂氏外七名は廿日相携へて上城本府土木當局を訪問し、總督總監各局長を歷訪し江原道轄下の急務たる道路交通網の完成促進につき陳情した、陳情書は左の通り

一般經濟界の不况に伴ひ道民の窮迫其の極度に達せる際に昭和四、五年に亙る稀有の暴風雨に因り甚大なる被害あり之が救濟として道路河川港灣其他農作物の復舊に努力せられつゝありしも如何せん地方財政の關係にて全般に亘る交通の安全を期し得られざるの狀況に在り然るに本府當局におかれては刻下の農漁村の救濟は緊急事なるに鑑み昭和六年度より三ケ年繼續事業として多額の國帑を投じ窮民救濟土木事業を計畫せられ特に本道に於ても一百三十餘萬圓の巨額を以て未曾有の大土木事業の實施を見目下既定の計畫に從ひ道路橋梁の復舊を計ると共に緊要道路の改修に努め窮民を救護し道民の生計を維持し得たるは道民の齊しく其恩澤に感激し止まざる所なり、然して右窮民救濟土木事業は昭和八年度を以て終結を見るも現在道の經濟狀態を見るに尚窮乏を續けつゝあるなるを以てこれが終了と共に其の影響する處甚大なるを思ひ誠に憂慮に堪へざるものあるは勿論他道に比し本道々路網の完備を見るに洵に前途遼遠なりと云はざるべからず、幸ひ政府におかれても思を茲に致され第二次窮民救濟土木事業の計畫を聞くに及び道民は等しく其實現を期待し寔に感激に堪へざる所なり惟ふに本道の第一次窮民救濟事業は前述の通り昭和四、五年の暴風雨に依る被害の復舊に努めたる關係上橋梁暗渠其他構造物の架設を見面目を一新したるも道路に至りては其の一局部に手を染めたるの狀態なり而して本道は地勢の關係上殊に交通機關に惠まれざる而已ならず其の面積は千七百餘方里の地域を有するに拘らず鐵道の敷設せらるゝは其の一部に過ぎず僅に本道の交通機關は專ら道路の完備に俟たざるべからざるも現在本道々路の總延長は六百五十有餘里を示し然かも一、二等の既成道路は今後架橋を要すべきもの二四、橋を示し而して道路においては幅員の狹少勾配の急なる箇所極めて多く一朝降雨出水せんか忽ち交通杜絶の慘狀を呈し物資の運搬其他諸般の事業に影響を及ぼし地方發展を阻害すること蓋し甚大なるものあり從つて官民等しく道路の改修を期し既成道路の改良に努め以て産業の振興經濟の發展を助長し窮迫せる農漁村民を使役し勞銀を撒布すると共に勤儉力行の精神を涵養し道民の福利を增進する要を刻下の緊急事と思料せらる特に本年七月廿八日以來の豪雨は各河川の增水氾濫するに及び道路橋梁等の流失破損せられ之が被害に對する復舊概算額は實に二百餘萬圓に達し之れが復舊工事も刻下の急務なるを痛感せられ第二次窮民救濟土木事業計畫に對しては國帑の許す限り本道開發のため增加實施せられんことを實情を記述し懇願して止まざる所なり冀くば之れを御採納あらんことを陳情す

稼ぐに追つく「貧乏はなし」
野鼠の兵糧で　おもはぬ金儲け
感心な青年に天來の牛一頭
部落民競爭穴探し

【沙里院】地肥瘠の農村更生のため管内更生陣の先頭に出張した鳳山郡安永郡守はその實況を調べてすつかり感心したといふ細部里の自力更生の律話一つ……細部里は管内更生陣の中でも最も窮乏村だが此處ほど自力更生を實際に實行してゐるところは他に餘り類を見ない殊に感心なのは殆んど女性の全部が常に男子に劣らない働きをしてゐる事で春先から初夏にかけては毎日總出で野に出て野蒜を採取し五月中に數十萬斤を捕へた沙里院附近で賣出してはほかに一日二十錢乃至四十錢位の收入になるらしい、こんな狀態だから男子もヂツトしてゐられず、或る一青年の如き何時の間にか野鼠が其の巢穴に蓄へた種籾や雜穀を掘り集めて貯へてゐる穴を發見しそれを拾つて十餘圓もの思はぬ金儲けをしてそれで牝牛を購入して飼育し今日では四十圓位のものにしてゐる、それを聞き傳へた部落民は休暇を盜んでは競つて野鼠の穴倉探しに一生懸命で嘘のやうな事實である

鳳山郡下の更生陣珍風景

共産黨員潜入說
慶源守備隊　柳多島警戒

【慶源】琿春縣内にソヴイエート極東軍委員部の重要使命を帶びた共産黨員は穆稜江柳多島に潜伏し琿春土門子間の國道工事を妨害し琿春縣方面の農民を扇動して一味數名國境潜入の機を窺ひつゝありとの情報があり國境守備員は俄然緊張し慶源守備隊では佐藤軍曹以下○○名及び憲兵○名十八日夜柳多島附近へ出動し警備中

清津一帶大時化
汽船も難航

【清津】二十日未明來の豪雨のため午後一時頃除の清水中郡橋の一部に水し鏡城間の國道は不通となり二十日入港の豫定の豊榮丸、立神丸は難航のため半日遅くは一日以上延着

清津の赤痢
新患者續發

【清津】十九日清津署に左の疑似赤痢病の届出あり、益々蔓延の兆に防疫陣を脅かしてゐる
新興洞十一、植田博（三〇）▲同森本隆子（八つ）▲同安子（四つ）
なほ北星町鏡南病院に入院中の城都水口谷洞十二□□□□（四二）はパラチフスと決定、十八日鏡南道立病院へ收容

秋への秋波―永明寺の卷

【平壤】こゝは高句麗東明王の九梯宮を改築されたといふ牡丹臺公園の永明寺…永年本府に寂寞方を都有してゐた所有山野一萬六千餘坪をこの程いよいよ讓渡されることに内定し關係者は大喜び、この一帶牡丹臺公園の中心地域を風光明媚の二字に強く大きな牧歌の初秋を迎へた、寺では盛んに秋へ秋波を送つて手入れに待機中

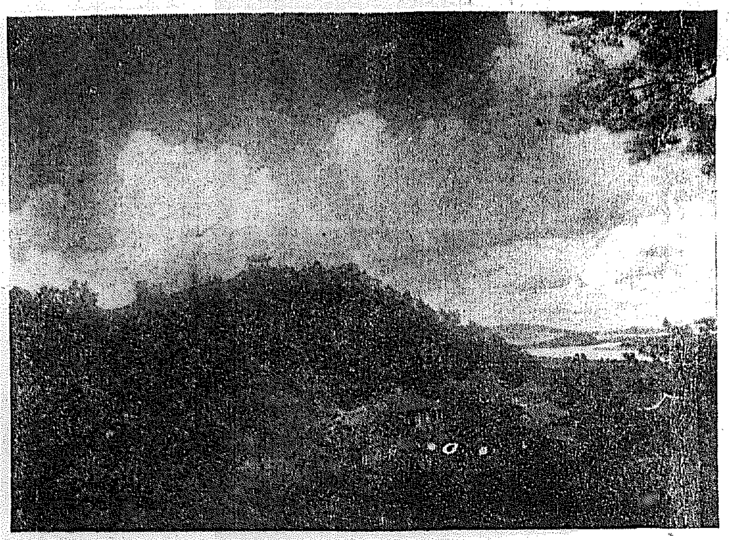

柳京の今日此頃―（B）

沙里院邑電身賣り
身代金は十八萬七百圓
双方裁定案を鵜呑に承認
やつと圓滿に解決

【海州】久しい間の懸案西鮮電氣の沙里院邑電買收問題はその買收價格に大きな開きを生じ容易に一致をみるに至らず道知事にこれが裁定方を申出たので鄭知事は其間慎重調査研究を重ねてゐたところいよいよ十九日讓渡價格を十八萬七百十三圓と裁定し直ちに双方に通知したので西鮮電氣當局では十九日午後二時海州營業所階上で重役會を開き協議の結果異議なく知事の裁定案を承諾な行來海州の沙里院宇佐美邑長も同じく裁定案を承諾したので茲に愈よ圓滿手打ちとなり十八萬七百十三圓の身代金で沙里院邑電は愈よ西鮮電氣に身賣りに決定し西電で經營するのは一月頃になる模樣である、因みに知事の裁定案左の通り

一、讓渡價格金十八萬七百十三圓也
二、讓渡すべき事業及財產の範圍　昭和八年八月十九日現在に於て沙里院邑の經營しつゝある電氣供給事業の一切並に同事業の用に供しつゝある配電所、電線路及附屬設備器具、工具の全部と但し貯藏物品、未收入金等及配電所構内に於ける土地、建物は之を除く
三、讓渡條件　西鮮電氣株式會社は本事業讓受後直に其の電氣料金を現在海州に於ける料金と同額に引下げ將來海州の料金引下げの場合は同時に海州の料金と同額に値下するものとす

一人の妻に二人婿

【原州】十九日午後五時頃原州警察署へ二人の男が一人の女を伴れ出頭し互ひに自分の妻だと主張し設議方を願出た女は江原道原州郡越郡水周面雲□里居住李北逝（假名）（二七）で同里居住朱吉連（假名）と數年前から同棲し本年五月中同郡朱の不在中に乘じてその實兄鄭鐘天（假名）と共に殷州邑内に出奔し處女に化けて去る六月六日元山に再嫁したのを前夫朱がきゝつけて押し寄せこの結末を演じたものである

慶源守備隊
一部琿春派遣

【慶源】十八日午前十時慶源守備隊から琿春派遣隊支隊に出動した○○名は官民多數の見送りを受け琿春の警備に出動する中を勇躍征途についた

咸南道の豪雨禍
被害總決算

【咸興】過般の豪雨後の咸南道内の被害總決算
▲死者二九名▲行方不明四名▲負傷一〇名▲家屋流失九三棟▲同全壞一三三棟▲同半壞一〇棟▲浸水家屋九〇七棟▲船舶全壞一二隻▲同半壞二〇隻
に達する慘狀で道路、橋梁、暗渠、水拔き等は復舊に元山府が五萬五千圓、その他二十二萬百八十四圓に及んでゐる

革新運動で柳城を逃す
破れて上海落した
名妓、朴英道散る

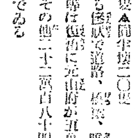

【平壤】伴談□□擾て後に惑を上海に騙ぶべく機をうかゞふ『狂』ころぶ今春二月去つてしまつた、その當時議論の案內ポスターに、何々作品の贈物プロマイドに目を一カフシキ食堂の某一から、時の新しい歌姫として報ぜられてゐた明眸の名妓として謳はれただけに時に時をうみ失へる經て□の運動に参加し同僚の間に僞れ若人もあつたがミス、エイドウ・ボク」の名は漸く忘れられやうとする頃八月十八日附記賀家に死の電報が配達された、病死り自殺か他殺か□□はまた、この悲報は各方面にまた新しい話題を提供してゐる（朴英道は在りし日の朴英道さん）

咸興驛前に朝鮮一の植込み
廣場も鋪裝する
すばらしい計畫

【咸興】咸興驛前附近の鋪裝工事と共に計畫を進めてゐる植込み施設は全鮮の驛前に類例のない新味あふるゝものが出來風致を增すばかりでなく自然に交通整理を完全にすると同時に全面鋪裝よりは工費も安あがりで更に排水の便まで講ぜらるゝ一石四鳥の名案である、なほこの機會に鐵道局でも咸興府の要望通に咸興驛の上申に基づき驛前の廣場の鋪裝の必要を認めてゐるので本年度の竣工は望まれぬにしても來春早々には施工さるゝものと見られてゐる

新京の實業團
北鮮を視察

【清津】吉會線開通を機會に滿洲と北鮮の經濟的連絡の緊密を計るべく新京商工會議所主催の下に同地一流の知名實業家が吉會線沿線經由北鮮諸港の經濟事情調査實査を

天勝も跣足の手品で釣錢の詐欺
安東で稼いで尻ッ尾を出す
二人組國際詐欺漢

【安東縣】ポルトガル人ツリーロ・ギリシヤ人シハーニデスの國際的釣錢詐欺漢が廿日安東警察司法部の手によつて逮捕された、彼等は十八日奉天方面から入り込み、十九日市内某滿洲國人の店で煙草を求め僅か一圓足らずの買物に百圓紙幣を出し十圓紙幣で釣錢を要求し百圓紙幣ではないかといかにも外國人らしい紙幣の檢討ぶりをして札をひねり廻して巧みに手先でこれを洋服の袖口に投げ込み、十圓紙幣はいらぬから小さくしてくれと返し更に新らしく小さいのを求めて詐欺してゐたもので廿日江岸通りをブラついてゐるところを難なく逮捕司法部で刑事連中の目前でこれをやつて見たが袖口に十圓札を二、三枚いれるあたり實に巧で天勝以上、流石の刑事連も舌をまいてゐた

雫二浦の三菱製鐵
息を吹きかへす
休止大熔鑛爐を改造して
大々的に操業開始

【平壤】日本製鐵の統制のため永年休止に悩み抜いてゐた第一、第二熔鑛爐を二百噸に改造中であつたが漸く竣工したので廿一日午前十時から盛大な火入式を行ふことになつた熔鑛爐は平南、黄海兩道の鑛石は十分供給し得るがたゞ技術上の一部を支那から輸入してゐる是が爲め現在の一日製造能力二百六十噸を一躍倍加に近い六百六十噸に增加し休業中の百五十噸熔鑛爐も

若妻の服毒
自殺（未遂）

【海州】海州邑□□面□□里李一根水の妻李春花（二七）は去る十九日午前十一時半ごろ自宅で苛性曹達を多量嚥下し苦悶中を家族に發見され應急手當で取止めた原因は夫婦喧嘩

咸興軟式野球戰

【咸興】咸興軍營他光文堂書店では來る廿六、七の兩日武德殿裏假設グラウンドに第二回軟式野球爭霸戰を開く。閉會後

長壽山頂の合掌
海州小學生の遙拜

【海州】西金剛の稱ある天下の名勝黄海道長壽山の頂上に整列し早朝の大氣を吸ひ、靈峰も朗らかに遙か東天を仰ぎ合掌遙拜してゐる海州小學校の林間學校兒童並日置校長外指導員等の敬虔な姿

咸南水產物
滿洲へ乘り出す
調査會を改組して
輸出水產會設立

【咸興】調査時代を過ぎた咸南水産物の滿洲國輸出貿易に關し元山府の水産會長及び道内各漁業組合の約四十名が既報醫進の咸鏡南道滿洲國輸出水産物調査會を改組して出荷統制機關たる『咸鏡南道滿洲輸出水産組合』結成計畫を進めてゐたことは既報の通りであるが諸準備滯りなく來る廿二日元山府水産試驗場で創立總會を開催することになつた同組合は
▲滿洲國輸出水産物の紹介宣傳に關する諸施設▲組合員の滿洲國輸出水産物に對する取引の仲介及斡旋▲販路其の他取引上必要なる事項の調査研究▲滿洲輸出水産物の製造、荷造、包裝に關する指導獎勵▲其の他本組合の目的を達するに必要なる事項
を目的とするもので初年度經費三千五百圓とし出荷統制補助、製造荷造費補助、滿洲に於ける水産市場の調査研究を主たる事業とし道費から五百圓、道水産會から八百圓補助すると

憤慨居士の縊死

【長津】長津邑内邑上里三四番地

咸南北警官
武道大會

【咸南】咸南北兩道警察官の第一回優勝旗爭奪武道試合は來月三日

農改の映畫宣傳

【雄基】咸北道農會では農事改良指導のため二十三日から二十六日まで四日間、雄基郡各地で映畫宣傳を行ふことになつた

城津に製材工場
その他工業進出で
市況頓に活氣づく

【城津】惠山線鐵道の開通を控へて城津港出貯木場工事は着々進捗し、防砂堤建設に埋立工事も進行的に進捗中最近製材工場の設置計畫が具體化するに至つた、即ち朝鮮に於ける豆滿江林業會社及白木財の兩者は過般來城津邑に對し工場敷地として邑所有地の借用方申込み邑では旭町海岸の適地物色の上この程各五千坪を內定したが、兩者とも近く工場建築に取りかゝる筈である、何これと同時に京城クームヒン會社でも工場設置計畫の下に邑に對し敷地借用方を申込んでゐるから近く實現するものと見られてゐる

料亭も續々新築

旭町料亭朝日亭では先般工費約一萬五千圓を以て大宴會場を始め客室の新築を完成したが、今回本町料亭も新に本町海岸に工費約一萬五千圓を投じて建坪百八十坪の大建築に着工することゝなり來る廿五日地鎮祭を執行する筈であるが十一月中旬竣工の豫定である

城鐵關係も
工事進捗

來る十月一日移轉される城津驛直事務所の新築工事はさきに鋼川組に落札し、目下着工準備中、同官舍十四棟の新築も中村組によつて進行中であるが鐵道側の供給により不足住宅の新築は民間で六十五戸を新築することに決定、いづれも本町に於ける空地に一齊に着工するに至つたので各地より多數大工が入城し、建築界は俄に活況を呈して來た

築港期成會
常任委員會

築港期成會では十九日午後九時から邑事務所に常任委員會を開催し七年度決算並に八年度豫算を附議し、七年度に於ける收支不足金の措置並に今後の對策について協議

憲兵補戰死

【茂山】昨年五月十六日茂山憲兵分隊へ派遣され同地引揚と共に更に○○方面へ出動し重大任務に服してゐた茂山憲兵分隊□□憲兵補李珍鉉（二六）は八月十七日午前五時共匪の一團に遭遇し名譽の戰死を遂げた、同氏は上海派遣の際は全鮮から憲兵補二名派遣の一人として勇猛果敢し上海引揚と共に李氏のみ○○方面へ出動し部長と共に活躍してゐたもので咸北慶源郡□□洞一三八に一家を構へ家庭には妻子五名あり成績よく將來を囑望されてゐたシベリア出兵の際には同時に出動してゐる

鐵原醫院長
池澤博士就任

【鐵原】道立醫院長金子吉次郎氏の辭任以來四ケ月間も院長不在であつたが東大池澤實博士就任に決し同氏は十八日午後七時二十分著列車で家族同伴多數官民の出迎へをうけて着任

清津署武道納會

【清津】清津署主催武道納會は十七日舉行優勝者は次の通り
◇劍道　一等松田、二等高部長、三等山田
◇柔道　一等金藤龍、二等南德春、三等山田

鱗　破　船

◇…織み聽へた野鼠の兵糧を盜んで牛一頭にありついた新手の金儲け鳳山にしてみれば果報者
◇…それを知つた部落民連中も野鼠の穴探し、いづれは百姓の飯野鼠も逃げ出しませう一石二鳥の名案でもあり
◇…堆肥つくるのが大邱府の名案とあつて道でも共鳴したとか、今更うといふ名案
◇…チフスの後に來るものは上水道、まさにチフスが促進運動したやうなもの轉禍爲福字の通り
◇…ならず者狀態をあばき刑務所行を志願、これが正眞正銘の穴を掘るもの　穴本

土木鐵道　鑛山水利　測量製圖　諸機械　度量衡　鋼鐵家具　建築材料　防水材料　鑿泉業
京城府　伊藤商行

大阪商船　定期航路
利通號　威海衛、芝罘、大連行
長山丸　鎭南浦、大連、天津行
共同丸　海威衛、芝罘、大連行
代理店　野口商會
仁川汽船株式會社

京龍館　辻占賣の少女　アリゾナ・ギヤング
鴨川しぐれ　珍勇一番槍
東亞俱樂部　江戸姿紫頭巾
大正館　島の裸體事件　白鷺往來　港の日本娘
喜樂館　長脇差風景　結婚適齡記　紅涙坂下御門
朝日座　萬歲諸藝大會
ブルドックボーイ　スパベンタ
中央館　脫線御亭主　新粧八人女　勤王？佐幕？

南鮮版

慶南の漁業税 納入延期と免除
免税は全部の四割 二萬四千圓の見込

【釜山】二千百七十餘隻の遭難漁船を出した慶南では罹災者救濟の目的で漁業税納期を九月一日に延期すると共に遭難船の免税をはかり目下調査中であるが免税見込額は漁業税六萬五百八十七圓の約四割二萬四千圓に達する模様である

慶北の運轉手試驗
合格者發表

【大邱】慶北保安課では去る七月から十日まで各地からの志願二四二名に對し自動車運轉手試驗を實施したが銓衡の結果左の四十二名が合格、十九日發表したがこれにつき八木保安課長は語る

今回の受驗者について見るに學術、技術共に大分進歩してゐるが近來交通機關の發達に伴ひこれが利用大衆に一種の不安を與へる現狀に鑑み運轉手の素質向上は實に緊急なことである、特に今回も本人の筆記、技術試驗と共に適性、品性等をも相當參酌した結果左の四十二名が合格した

▲普通試驗合格者 高容浩、李鶴營、李鍾五、田島勝、河野松男、朴相浩、崔丙九、一郎、金商洙、渡邊一、金秉洙、朴炳德、金世偉、森安重利、韓昌植、金敬哲、信本五一、崔文岩（●印はサイドカー附オートバイ）名が合格した 孫文德、金鎭洙、金周鉉、金元植、秋吉義利、朴柱華、金明河、李永俊、角田行雄、與倉巳、●橋本金寶斗、池永三郎、李永錫、橋本重男、李相稷、金鍾鉉、品川三郎、金元大、金春植、朴正善、金錫策、郭錫英、金鶴模、●金東植

慶南郵便局長會議

【釜山】釜山郵便局では管内郵便局長會議を九月廿八日から二日間開催し郵便事務その他について協議することに決定

慶北の農村は養蠶熱で沸騰
掃立七萬五千枚を遙に突破
蠶種大不足を來す

【大邱】今春の近來かつてない繭價の昂騰で久しく不況に喘ぎ苦しんだ農村は暗黒の巷に光を見出したごとき繭景氣で非常に活氣づいて來た、然かも豫想の七萬五千枚の掃立豫想であつたものがこの豫想を遙かに突破し遂に秋蠶種は大不足を告ぐるに至つたので道當局では善後策として内地から不足蠶種を購入することになり道農務課の蠶業技手は十九日福知山地方に出張交渉に向つた

府會に常置委員
大邱で實施

【大邱】府では各種委員も大體一段落を告げ準備中であつた府會議員の補選期日も決定したので府會常設委員の新制度を補選期日前に實施することに内定したが委員は當初五部門制にする豫定であつたが結局三部門位に分けることになるであらう而して委員は理事者からの諮問に應じ又は理事者の要求に依つて各種の臨時調査をなす外委員自ら進んで府政上に關する各種調査をもするものであつて實施の曉は府勢進展の將來に寄與する事多からうと期待されてゐる

慶北の堆肥増産督勵

【大邱】慶北道農務課では昨冬から道内各郡に對し自給肥料増産を督勵してみたが昨年は何分最初の事とて大した實績も上らず不成績に終つたが今年の冬は今迄の帶閑に附してゐた堆肥増産を利用して農閑期に堆肥材料を集めさせ大いに堆肥増産に努力をかけるやう十七日各郡に通牒を發した

浦項の大事業
一般住民が實現を切望

【浦項】邑は九月午後四時からか邑發展策に有志の會合を求め邑の

大邱の府議補選
有資格者が減少を示す

【大邱】來る九月二十日に施行さるべき府會議員補缺選擧の投票有資格者數はかねて府内務課で調査中であつたが二十日左のごとく決定廿一日から一週間の縦覽に供する事になつたが前回の選擧より有權者が増加を豫想されたに拘らず反つて三百五十餘名を減じた、内地人二、七五九人、朝鮮人一、四九〇人

生命線たる繭の大事業につき蠶が運動のため上據する事となつた村した、事業の内容は極めて附されてゐるが兒山貯水池改修の繭價高騰事業は明年三月で完了する豫定で用繭を海岸方面の工事を切望されてゐる折柄一般から非常な關心をもつて注目されてをり、なほこれについて廿二日頃慶北道會に副議長中谷竹三郎、邑長下村賞次郎、郡民代表田中實藏、鎭倉金斗河の四氏

金泉の秋蠶

【金泉】秋蠶繭價の高値に勝はれ

塵芥で堆肥
愈よ實現に決定
大邱府の妙案に道でも大いに贊成

【大邱】府衞生係では塵芥から堆肥へと轉禍爲福の妙案を立てた事は既報の通りであるが府では現在約五十人の人夫と一臺のトラックを使用して全市の塵芥を集めて每日平均一萬貫一ヶ年三百三十萬貫位を府外の諸城前に搬出してゐるがこの處分方法は公衆衞生的立場から見ても當然改善せねばならぬものと認て府當局でも種々研究中であつたが愈よ現在の塵芥捨場附近に堆肥舍を建設し塵芥中の金屬類、瓦石及び木竹類を選出し堆肥とらしい

中空に浮ぶ美しい島影
仁川名物の蜃氣樓
きのふ午前現はる

【仁川】二十一日午前十一時半頃仁川近海八尾島沖を中心に島の蜃氣樓が現れ奇觀を呈した

て秋蠶繭の購入は各地とも好況を呈してゐるが金泉郡にも購入申込殺到、既に四千九百五十枚に達し昨年に比し千五百枚を増加してゐるが知事方面の山間部には十八日締切り二十二日掃立の見込みでその他は二十一日給二十五日掃立の豫定である

不正貨物自動車
大邱に横行

【大邱】昨今、大邱署管内に貨物自動車の違法行爲が多いので當局では嚴重取締つてゐるが中でも無許可で他人の荷物をなすものが多い、今後自分の名儀の自動車を他人に貸與し又は貨物業者にして小口荷物を集め廻り運送する者或は自家用自動車で他所の荷物を運搬するものがあれば嚴重處分すると

お天氣の講演會
二百十日の厄日に備ふ

【釜山】二百十日も旬日に迫つて來た慶南では既報の通り暴風雨警戒の職務を擧げて嚴戒してゐるが取敢ず沿岸漁業組合員と郡部及び邑面職員、警察官に對し慶南水産會と漁業組合聯合會が主催となり、七日釜山測候所長を講師とする暴風雨警報に關する通俗講演を左記日程で催し低氣壓の發生、朝鮮に襲來する暴風の特長その他氣象一般について豫備知識を出來るだけ徹底させることになつた
▲廿五日統營▲廿六日馬山▲廿七日麗水▲廿八日三千浦

する講演を開いて德藤府衞生係主任は十九日道農務課を訪問意見の交換をなし道當局も堆肥舍計畫を極力奬勵してゐる折柄誠に結構な思ひつきであると贊意を表したので府は愈よ來年度の豫算に所要經費を計上することになつた

大自然の繪卷物

ついこの間まで猛威を逞しうしてゐた炎帝も今はすつかり力衰へてしまひました、秋です、天高く馬肥ゆる秋、そして燈火親しむべき秋です、秋は佗しきもの殊に暮れやすい、太陽が設なす雲を五色に色彩りながら西に傾く頃は何ともいへぬ哀愁を感ぜずにはをられません、寫眞は大邱中央通りから見た美しい夕焼けの空模樣です、街の家並がくつきりと浮び上つてこゝ一時は千變萬化の鮮やかな自然の繪卷物を大空にくり擴げてゐます―やがて陽が沈んだら一雨來さうな空行きです

ハモとアナゴ漁 大嵐で全滅の悲運
慶南の最も重要な移出活魚
―内地進出は絶望―

【釜山】朝鮮活魚のため阪神方面の市場を獨占して氣炎の氣を吐いてゐる慶南のハモ、アナゴは年額四十萬圓に達する好成績をあげつゝあつたが過般の暴風雨で百三十の生簀を流失した外アナゴ、ハモ漁の延繩漁業はほとんど全滅の狀態にあるので當業者は被害復舊に努力しつゝあるが本年秋の内地進出は到底困難で悲觀されてゐる山間を中心とする市況に移り能頭山で評判があつて終

水原の火事

【水原】十七日午後十時頃邑内新興里金聖鶴方から出火し邑内新家屋を全燒し同十一時半頃鎭火した原因は目下取調中で損害は約十八百圓の見込で前に邑内數々借りて置いたのが燈火で燃え上り遂に大事に至つたものらしい

釜山青訓生發火演習

【釜山】去る十九日夜半から發火演習を開始した釜山青年訓練所生徒八十八名は赤重福陸軍歩兵中尉指揮のもとに水晶山の高地で演習を演じたのち二十日早朝歸

日活ジャズバンド
大邱で大人氣

【大邱】秋の大邱樂壇に木槌打を放つべき日活撮影所俳優からなるアクタースジャズバンド一行十五

小うま一頭 正に受取申候
秋に相應はしい放馬ナンセンス

【大邱】天高く馬肥ゆる秋の放馬ナンセンス―二十日午前七時半頃、人馬の往來繁き鮮銀前から大邱驛附近を行きつ戻りつ元氣一パイで荒れ狂つてゐる朝鮮小馬があるのを大邱憲兵分隊東郷川上兵一君が認めこの儘放つて置いては人々に危害を與へると見て取り若手ながら勇敢に近寄り馬の立て髪ムンズと掴んで押し鎭め悠々と憲兵隊の厩舍につないだ、ところが數時間經つた後、手綱を振り切られ四方八方『小伜（朝鮮小馬）ヤーイ』と尋ね廻つた飼主の鄭富さんは何處でかぎつけたか大汗拭き〳〵分隊の玄關に姿を現し『いや、何うも伜が厄介になりまして飛んだ御迷惑でした』と揉手で三拜九拜お禮を述べながら次のやうな受取證一札、なか〳〵手廻しのいいこと

受領證
朝鮮馬一頭 右は拙者所有物に相違なきにつき本日貴隊より正に受取りたること を證す
八月二十日
達城郡壽城面新川洞 鄭泰龍印
大邱憲兵分隊殿

同上に戻つたくだんの小馬は分隊でからず愛を慣解馳走になり非常に可愛がられたので ヒン〳〵鳴きながら未練がましい面つきで分隊を立退いた

滿洲國人にもてる 慶北特產の罐詰類
日滿關税の改正によつて 將來は大いに有望

【大邱】對滿貿易は益々順調に進展してゐるが特に日滿關税改正によつて今後の好轉が一般から一層期待されてゐる、とりわけ罐詰類の滿洲進出が重要視され中でも慶北ではその豐富な果實類、魚類の罐詰類が滿洲國人の嗜好に適してゐるので今後大いに有望視されてゐる、然し現在のところ道内生産高は百十六萬二千二百圓で漸く道内需要を充たしてゐるに過ぎず慶北の產業開發のため當業者は當局の援助を望んでゐる

山崩れで家族三名壓死
大豪雨に襲はれた全南巨文島の椿事

【光州】十七日夜來麗水郡巨文島方面は大豪雨に襲はれそれがため十八日午前十一時頃同島三山面内に突如山大崩れあり附近の家屋一戸大音響と共に倒壞、家族三名が其下敷となつて無殘にも壓死した

新任仁川觀測所長
廿三日着任

【仁川】朝鮮總督府仁川觀測所の新所長地質學の權威者國富信一氏は二十三日午後五時三十六分上仁川驛着列車で單身着任の筈

大邱の藥兒

【大邱】十九日午前四時二十分頃大邱府南山町一三一勝北政寶商會附近に生後一ヶ月ばかりの白ジュバンを着せその上に長さ四尺位の黒色木綿切れに卷いた藥兒のあるを政寶商會使用人安女粉伊（三五）が泣き聲を聞いて發見し大邱署へ屆出た

名は豫定の通り十九日午前十時四十七分大邱着列車でファン多數の出迎へを受け晴々しく入邸した
一行の主なる顏觸れは名篇『來花』で男聲をあげた井染四郎君はじめ大邱が生んだ粗製コルマン三田伯君、好評噴々の杉狂一君、大崎吏事君などそれに社に參拜後午後二時から新興館ステージに於ける特別大演奏會にデビュウした、『行進曲』を皮切りに獨唱のジャズ演奏を皮切りに獨唱にす問にす鬪嵐のやうな絶讚をうけ前後二回とも大入滿員で大向を唸らせた、宿は大邱館の一行

恩給法改正で退職者が續出
全北の警官五十名退職
大異動がある模樣

【全州】本年十月一日から實施される改正恩給法は人によつてはその恩給額に影響するところも大きいので、これが實施以前に退職を希望するものが道内で相當多數ある見込みであるが、本道内では内務、財務の方面では高齡者の少い關係上退職希望者は數名に過ぎないが、學校、警察方面の退職者は相當ある模樣である、殊に巡査部長、巡査級では、補充の關係上退職希望者は成るべく申出るやう望んでゐるが、大體五十人内外で一般官吏、學校職員、警察官の全般的異動あるものと豫想される

り不足で水稻の發育が不充分と憂慮されてゐるが全北測候所の調査による七月上旬から八月上旬までの日照りの時間數は

	七月上旬	中旬	下旬	八月上旬
本年	三	四〇	三	五
昨年	三	三	三	五
平年	四	三	四	六

即ち水稻の發育上最も日光を必要とする七月下旬から八月上旬にかけての主用の期間が大抵不順であつたため發育が非常に遲れたものである

永登浦金組會議

【永登浦】金融組合では來る卅一日午前十一時から武德館で臨時總代會を開催、定款變更を附議

全北の稻作憂慮
日照不足で發育が遲る

【全州】全北地方は七月以降日照

慶北の豪雨

【大邱】十八日朝から十九日朝にかけての降雨量は三八ミリ五で慶北道内自動車の交通は安東、醴泉間を中斷し榮州、龍川間は杜絶した

新聞寫眞界の至寶
大邱支局金君

【大邱】本社大邱支局寫眞班主任金到光（二一）君は十一名寫眞班として活動を續けて來たが更に時代に適應して自動車運轉技術の必要を感じこれが研究に精進して今回行はれた慶北道當局の運轉手試驗に見事パスしたので同君は早速サイドカー附オートバイを購入し大邱新聞寫眞界に活躍、一異彩を放つ事になつた

谷幸次郎氏

【大邱】前慶北道土木課長谷幸次郎氏は本道の釧察使時代より土木課長として本道土木行政に獻身的努力を續けること十ヶ年間道内の道路網完成築實に偉大な功績を遺し昭和六年三月土木課長を勇退その後八雲町の自邸で悠々自適の閑日月を送んでゐたが近時病に冒され醫界の甲斐なく二十日午前零時遂に逝去した享年六十三、葬儀は二十一日午後四時八雲町光照寺で執行

人の動き

▲今瀬國吉警察署長 錦任の途次朱乙溫泉に三泊十九日朝歸着
▲小川高陸大佐（新任步兵第十九聯隊長）十九日午前八時半着列車で着任
▲李明斌慶北府尹以下府會議員十餘名廿一日午後六時二十分着の列車で來邱、同夜同議府尹の招待晩餐會に臨み廿二日出發、興南の施設を視察の上歸任
▲石田修氏（元咸興高等普校）今回平壤府高等普校長に決定、不日咸興より赴任
▲大村少佐（咸安軍守備隊長）岡山へ榮轉、十九日安口發赴任

◇

【光州】國防義會では廿一日からトーキー『非常時日本』の映寫大會を開く

◇

【會寧】十九日午後六時から會寧の出で會寧長野部人倶樂部を開く

【會寧】十二、三兩日鮮銀のコートで行はれた庭球大會で朴四孫、金致璜組優勝

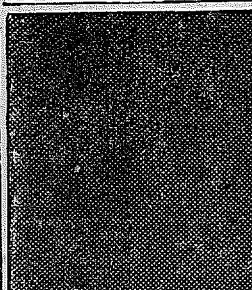

株式會社 大澤商會 京城支店
京城本町一丁目

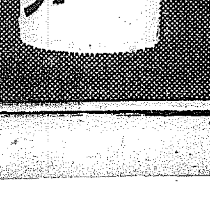

フアイゴンム
具身裝的代近るすく輕を背くよ
すで樂も行歩しく良を背くよち持心ずかつに目人
甲品 ¥4.20 乙品 ¥3.40 普及品 ¥1.50
（記送料●批用の二組）
東京小間物特約店
京城長谷川町
高野製作所
振替京城一一九二二六

カゴメ ケチャップ
和洋料理に
なくてはならぬ調味品
愛知トマト會社

本町 嘉貞 ウタン
電話本二百二十六

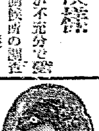
月やく
お困りの方に月經が少しも無なく安全によく効く藥があります、お悉ひなくこの手當の方法は誰にでも古い經驗と信用と名聲ある方法に基く近い方に來談遠方は手紙で御相談下さい、郵便で手紙に說明書を無代で差上げます
大阪市東淀川區
保生園 辻野莊園
電話一〇〇番二〇〇番

喘息
アストモリジン
獨逸伯林喘息治療院長 アイス博士創製
ワイスは三千人の喘息患者を治療せしめ僅かに十人のみ効果不充分と報告し、完全療法を行へば喘息は治癒すと云へり。注射と吸入により本劑は今や世界的となれり。
説明書、文獻附呈
定價 三圓二十五錢 六圓 五圓 五圓 （内容）
日本及支那一手輸入發賣元 大阪市東區道修町三丁目 合資會社 マルホ商店
特約店 京城南大門通 新井藥房 京城本町 山岸天佑堂 釜山辨天町 大昌南海堂

眼科專門 金井眼科醫院
京城府若草町（黃金町通りと觀光通り中間）
電話本一五五六
●午前、日曜、祭日午前中
入院設備

デイチク レコード
特選流行歌
いぢわるしないで ほんとにそうなら 伊達光子 藤村一郎 5140
夕となれば 嘆きのワルツ 伊達光子 藤村一郎 5133
南地しぐれ 南地の女 高橋作榮 立石君子 5130
浪花節 天野屋利兵衞 壺坂 お里澤市 吉田奈良丸 京山小圓 5128—9
浪花節 國定忠治 木村忠 5120—7
流行歌 戀の通路 藤村一郎 在りし日の君 伊達光子 23
宣傳盤
正價 一枚 金.80
正價八十錢の品質優良 賣出に限り一枚三十五錢
（全國著名蓄音器店ニアリ）

過勞な勤務者の精力持續に

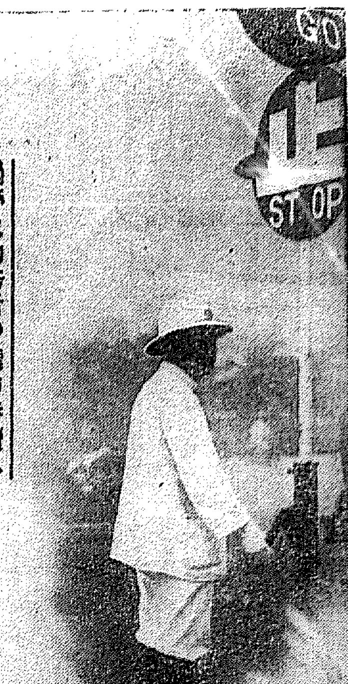

人體を構成する細胞の主要成分ヌクレイン、腦の主要榮養分レチチンその他ビターミンA、B、D、E、アミノ酸、蛋白質、鐵、カルシユーム、十數種の活性酵素の有機的綜合體――これが、ヘーフエ菌劑『錠劑わかもと』の輪廓である。

かくの如き組成を持つ本劑が、交通、通信、看護等の如く、不規則の睡眠、過勞に陷入り易き事務に携る人々の精力を增進し、腦神經の過勞を防止するは、近代科學の學理より明かな處である。

水泳選手とビタミン

最近、權威あるスポーツ醫學の研究者から興味ある事實が報告された。即ち、競技會前の數日間ヴイタミンBを服用した水泳選手が競技會當日に、練習中には嘗つてない好記錄を獲たがその後服用を中止した處記錄は競技會前と同じ程度まで低下し、如何に力泳しても回復し得なかつた。

競技會に於けるこの優秀な成績は全くヴイターミンBによるスポーツエネルギー持續の結果であつて、ヴイターミンBの給源として知られてゐる『錠劑わかもと』が、理想的な運動エネルギー持續劑として推奬さゝ所以である。

數多くの女子水泳世界記錄を保持する、米國のヘレン・マヂソン孃

日本人がマラソンに強いわけ

アムステルダムで催された國際オリンピックの際、決勝點で全選手の血液をとつて試驗した結果日本人の血液中の糖分の量が歐米人に較べて遙に多く、驚異とされた事がある。この興味ある事實は先祖代々米を主食とし、含水炭素の新陳代謝に慣れてゐる日本人が、運動時の直接のエネルギーの根源である葡萄糖の燃燒を巧に調節し得た爲である。

ヘーフエ菌劑『錠劑わかもと』は、主要な含水炭素であるグリコーゲンを豐富に含有するが、グリコーゲンは人體内にて加水分解を受けて葡萄糖を生ずる。從つて、本劑が、エネルギーを持續するに著しい効あるは明かな處である。

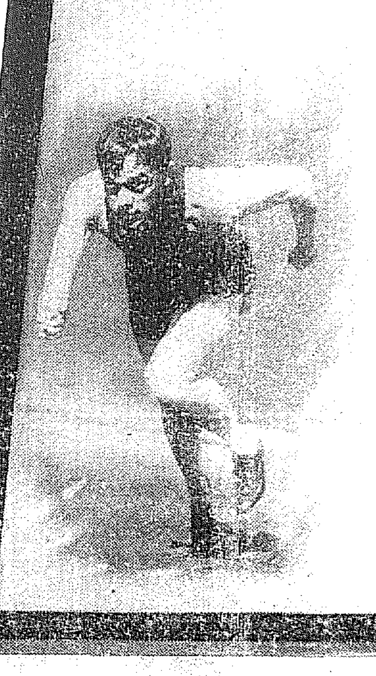

體力によつて勝敗は決す

去る七月三日ウインブルドン全英庭球選手權大會のシングルス準々決勝に於て佐藤次郎選手が英國の最强豪オースチン選手を破つたことは全日本庭球フアンを狂喜せしめた。

近年の庭球マッチに於ては、一仕合に二時間以上の長時間を要する事も往々にして見られる處であるが、選手の技倆伯仲の場合には、すべて體力の優るものに榮冠は上るものである。

ビターミンBが運動エネルギーをよく持續せしめる事は既に學者によつて確認せられた處であるが、ビターミンB含有量、生物界中隨一であるヘーフエ菌劑『錠劑わかもと』はその特殊な作用によつて、運動エネルギーの直接の根源である含水炭素の燃燒を調節し、血糖の急激な減少を防止するを以て、その精力を持續する事は驚くばかりである。

アメリカ女流庭球界の女王、ヘレン・ウヰルス・ムーデイ夫人

スポーツ ビヂネス エネルギー持續劑「錠劑わかもと」を推奬す

藥價至廉

二十五日量 一圓六十錢

八十三日量 五圓　ポケット版 五十錢

―發賣元―
東京市芝公園大門内
榮養と育兒の會
電話芝三三八・一一七番
振替口座東京一七〇〇番

―朝鮮代理店―
三[illegible]株式會社

スポーツ・馬術を讃ふ

古來、日本人は武士道の精華として馬術を尊んで來たが、近年、軍事的必要からでなく、淸新な趣味として、スポーツとしての馬術に關心を持つ者の增加して來た事は、寔に喜ばしい事である。

ヘーフエ菌劑『錠劑わかもと』が運動精力持續劑として如何に優秀な成績を擧げつゝあるかは、別項に述べた處である。なほ、例へば馬に相當試用した場合でも本劑が、すぐれたる効果を擧げる事が專門家の間に喧傳されてゐる事實を附記するに止めよう。本劑によつて人馬ともに潑剌と躍動する事を、若き日本は期待する。

障害に飛越するルイス・ブラムレツテ孃とその愛馬

登山救護藥

愈々、登山の好シーズンとなつたが、それと共に、天災による遭難や、飲食物中毒による不慮の發病等に就ては殊に細心の注意を要する。天災による遭難は不可避なものであるとは謂へ登山者の肉體的抵抗力が充分に强力なればそのある%だけは危險に打勝つ事が出來る。

ヘーフエ菌劑『錠劑わかもと』が精力持續劑として、運動家必須とされて居るのは、豐富に含有するヴイタミンBの作用、多種の榮養素及び細胞賦活力により、全身の抵抗力が非常に增進するからである。吹雪で山中に絕對絕命の遭難中、食料缺乏し携帶の『錠劑わかもと』のみを食料品代用として、幾日かを元氣に過した等の事實は、體驗者の筆紙に謝せぬよろこびであらう。

オフィス病とヘーフエ療法

全身が懈く、頭腦が散漫になり、仕事の能率も低下し、しかも多く便秘を伴ふといふ一種の病氣が、オフイスに働く人々の間に生じつゝある。處が最近この症狀を除去する新療法――ヘーフエ療法が唱導され、世界の禮讃を受けつゝある。

ニユーヨーク市のエセール・エー・アンダーソン孃も、醫師の勸めに從つてヘーフエ菌を服用して以來二度と不健康狀態に陷入る事なく、醫師の勸告の正しかつた事を喜んでゐる。『錠劑わかもと』を連用すれば快い便通を見、全身の活力が旺んになり、顏色も晴々と頭腦の能率も向上する綜合効果が著しいので、事務家机中の常備藥となりつゝある。

ニユーヨーク市のエセール・エー・アンダーソン孃

特に拳闘家の賞用せし所以

來朝、健闘せる佛國の三拳闘家が滯在中特に『錠劑わかもと』を選んで服用し續け、且つ體力持續劑として之を故國に迄携行したことは既に周知のことゝ思ふ。

拳闘に最も大切な事は呼吸法で、肺や心臟の機能が健全で血液の循環が停滯なく行はれる事が必要である。拳闘選手がヘーフエ菌劑『錠劑わかもと』を服用すると體内物質の腐敗を防止し、全身の組織細胞を常に若々しき狀態に保ち、新陳代謝を活潑にし、抵抗力が充實する故、其成績は目覺しきものとなる。

戸塚で行はれたブラドネル（世界選手權保持者）と堀口の試合の一場面

本社主催 庭球大會

陰雨漸やく霽れて 涼風に冴ゆる腕

中央と西鮮の決戰に 西鮮遂に優勝す

新秋の氣にみち風清き城東運動場庭球場は全鮮庭球の王座を狙ふ全鮮十三道から選りに選られた戰士二十餘組の爭覇の日だ―本社主催の第十四回全鮮庭球選手權大會は二十一日午後二時から京城運動場コートで開かれた、この日朝來の陰雨も霽れ時折陽あしを仰ぐ絶好の庭球日和となつた。斯くて午後一時半選手一同は前年度選手權保持者笹田、土井組が先頭に入場し正面に整列賓大會長の挨拶について前年度優勝者笹田、土井組から優勝杯は返還され選手權杯も返還して宣誓に關係があつて入場式を終へ笹田・土井組、湖南・趙組の第一回戰に試合の幕は切つて落された

第一回戰

選手權保持（笹田 土井）4―0 忠南代表（崔 張）
咸北代表（金 石）0―4 中央代表
湖南代表（趙 朴）0―4 中央代表
慶南代表（岩本 梁）3―4 京畿代表
中央代表（三上 神木）3―4 ……
國境代表（金 黄）4―2 南鮮代表
西鮮代表（金 李）1―4 ……
（不戰一勝 北鮮代表（鳥島、村上））

第二回戰

西鮮代表（洪 李）4―1 北鮮代表
選手權保持者（笹田 土井）4―2 中央代表
國境代表 0―4 中央代表
湖南代表（趙 石）3―4 中央代表

準決勝

西鮮代表（洪 李）4―3 中央代表（朴 洪）

評　庭球協會 理事 [illegible]

西鮮組の果敢なるプレーと、中央推薦組の露味とは 反對の 四影を作り、結局西鮮方の自信に二對一と一ゲームをリードして▲第四ゲーム西鮮代表サーブ方にあつて積極的に出て却つてミス多く洪承武の老獪なる雀ロッブは効果を收めな▲第五ゲーム洪承武のバックを攻むるの戰法はレシーブを利して西鮮リード▲第六ゲーム中央推薦組やゝあせり氣味にポイントを逃める、3―1と追ひつめらたが一氣にゲームをきめんとせる洪承杰のスマッシング大きくアウトし4―4のあと、洪承武のプレーシングと、林のレシーブ共にネットさせるに敗はれて三對三▲第七ゲ▲西鮮元氣横溢せるプレー

評　湯澤 茂氏

▲第一ゲーム、黄のフオア、土井のレシーヴミスで中央リード▲第二ゲーム、土井のネットプレイ冴え、黄のレシーヴアウトでゲーム西鮮へ▲第三ゲーム、笹田、鄭の攻勢を笹田、鄭の返したが、笹田、鄭あせつてスマッシュを悠々返したが、西鮮リード▲第四ゲーム、鄭あせつてポイントをしまつて二―一中央リード…

一―二、南鮮リード▲第六ゲーム笹田思ひ切り前衛アタックをネットし、月球をアウトして三―三▲ラストゲーム、土井ファーボーレーに一―〇とリード難球かミスして一―一笹田チョッ子せしを鄭よく返して三―二、土井ファインプレーで三―二、鄭君最後のポイントをきめて遂に凱歌中央代表に上るしかし笹田土井組敗れたりといへ堂々たるプレーぶりは感嘆に値する

決勝戰

中央代表（鄭士運 黄河秀）3―4（洪承杰 李鍾淳）西鮮代表
正審 黄明源　副審 伊藤田

評　湯澤 茂氏

前年度選手權保持者笹田土井を破つた中央代表鐵道の黄、鄭、全京城のリーグ戰第一人者洪、李の勝敗は全く逆睹し難い。▲一ゲーム西鮮代表洪、李の勝ゲーム、三―一の後サーヴ西鮮リード▲第二ゲーム中央挽回▲第三ゲーム、鄭よく強球を拾つて逆襲一〇、鄭あざやかなヴオレーで一本とつたが次の球ネット西鮮ゲーム▲第四ゲーム、熱球低めのボール盛んに飛來したが洪ネット多く四―一で中央勝ちゲーム二―二▲第五ゲーム洪よく強球を拾つて逆襲一〇、鄭あざやかなヴオレーで一本とつたが次の球ネット西鮮ゲームリード▲第六ゲーム、二―二の後李レシーヴを見事に中割してリード、中央ワンポイントまで勝せられたが得意なバックをとりついで李のアウトにゲーム三―三▲ラストゲーム、李よく鄭のモーションを見て抜き、李のサーヴコーナ深く入り、つゞけさまにサーヴカーヴを描いて入りミスして三―〇、勝敗すでに決つたかと思はれたが、黄鄭自重してよく返球し、段階數合、鄭低めのボールを見事二つつゞけて得點し三―二、挽回したかとおもはれたが、最後のポイント鄭得意のレシーヴで前衛を抜いたがわづかにネットして勝敗は決した、中央の敗因は黄が、ときおりきはめて無雜作な感をもつて打球しこれが平凡なミスをなした點にある、一段の修錬を望む

優勝旗授與

かくて榮ある本年度全鮮庭球選手權は西鮮代表洪承杰、李鍾淳兩君の手に歸し、時賓大會長より優勝旗の授與、隆會の挨拶あり午後六時盛會のうちに第十四回大會を閉ぢた、寫眞は（上）は時賓會長より優勝旗優勝杯の授與、（下）は優勝した西鮮代表洪、李兩選手

總評　湯澤茂氏

本大會は第十回を迎へ近來まれに見る白熱戰を演じた、準決勝に入らなかつた組で異色のあるのは、國境の後衛、邪君打球といひ、度胸といひ學生として前途を思はしめた、湖南の趙、朴組は揃つたよい組だ、もう少し修練のある打法と策戰を研究して貰ひたい、湖南の岩大淺野、南鮮の駒井吉武、その名を聞くこと久しいが、いま一息といふところに低滞してゐるのは球界のために惜しい、前年度選手權保持者笹田、土井組は準決勝で一敗地に塗れた、中央の 推薦して一球ごとに塩をつく奮戰において大會随一である、いづれにせよ上中央、殊に地方において年々進境の見るべきもののあるは朝鮮庭球界のために慶賀に堪へない

井上日召は「生臭坊主だ」と

宇野裁判長の放言に 辯護士團いきり立つ

【東京電話】井上日召の酒巻裁判長忌避より酒巻裁判長は井上を獄舍に訪問を得んとしたことが辯護士團の手に依り暴露されたが右訪問に際し宇野裁判所長が井上日召に就いて「事毎に言ひがかりをつける生臭坊主だ」と放言したことに對し辯護士團は適法の忌避申請をなしてゐるものに言ひがかりである如く罵倒したのは許し難いと憤慨し同問題は裁判長忌避問題より裁判所長の失言問題に轉じ憂化した辯護士團は二十一日午後六時から麻布六本木に集合全國に飛檄し辯護士の蹶起を促し全面的攻撃を展開せんとしてゐる

自動車衝突

十九日午後三時四十分頃府内黄金三丁目朝日組タクシー（運轉手高橋某）は南大門側を京城驛の方向へ疾走中、太平通を朝鮮神宮の方面へ客をのせて走つて來た新町タクシー（運轉手金敬煥）に側面衝突、金運轉手は頭部胸部に負傷を負ひ乗客にも輕傷を受けた

柔道大會に 京師出場

今夜京城發

四宮立帝大主催大阪毎日新聞社後援の下に來る廿六、七の兩日大阪選手に於いて行はれる全國中等學校柔道大會は全國廿四の專門學校を主體とし、五百八十の中等校より廿四校選抜された。この大會に朝鮮を代表して京城師範學校は出場することゝなつて廿二日午後九時四十五分依田教士引率のもとに出發する（寫眞は京師柔道部）

イタリーの向ふを張り 今度はフランスで編隊飛行

【パリ廿日電通】イタリー航空相バルボ將軍の率ゐる二十四機編隊のシカゴ訪問飛行が世界的人氣を集めたに鑑みフランス航空省では之が向ふを張つて航空相ピエール・コート氏親ら率ゐる二十五機編隊によるアフリカ訪問飛行を計畫し目下着々之れが準備を進めて居る（寫眞はコート航空相）

けふ一氣に 決勝戰へ

軟式野球第二日

本社後援全鮮軟式野球聯盟主催の第二回全鮮軟式野球大會は廿一日午後零時半から京城球場に於て全鮮各地より選び出された八代表を集めて準優勝戰の決戰を戰ひ五日目を一ふことゝなつた、この日朝來の雨は漸く晴れ太陽の光りを見せグラウンドのコンデションは絶好であつた、ゲームは次第に白熱し試運描なく敗れた者は退き勝てる者は準決勝戰へと進んで行く、榮ある優勝カップは何れのチームに歸せらるゝであらう

組合せ決定

殘された四チーム、京電本社、釜山鐵天、清津鐵道、全光州の抽籤は試合終了後京城球場に於て關係者立會ひの上決定したが第一試合は午前九時から第二試合は十一時から行ひ優勝戰は午後四時から行ふことゝなつた

準決勝戰（午前九時）京電本社―釜山鐵天（同十一時）清津鐵道―全光州
優勝戰（午後四時）

幼兒を轢く

二十一日午後五時半頃府内三坂通り三二三番地福井崔女眞林（七）が道路を横斷しやうとしてゐる折柄龍山方面から京城に向けて進行中の大和タクシー運轉手李某操縱の自動車に正面衝突し被害者は直ちに驛前のセブランス病院に收容したが、大腿部骨折その他二週間の重傷である

各地最高溫度（廿一日）

中江鎭	三〇・八	新義州	三〇・三
平壤	三〇・〇	仁川	三〇・〇
京城	三〇・二	全州	三〇・〇
木浦	三〇・〇	済州	三〇・四
雄基	三〇・三	城津	三〇・八
元山	三〇・〇	江陵	三〇・三
大邱	三〇・八	釜山	三〇・六

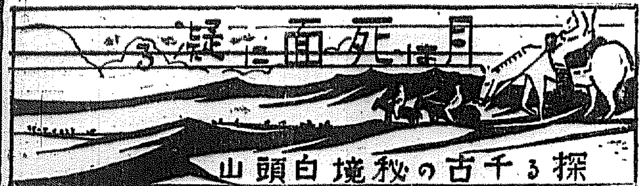

佐々木生

おゝ處女の乳房

嵐のあとに見るいちご畑

壯觀―大密林を脚下に見る

雨中の難行軍

據所は名だたる國境の大密林地帶で鬱蒼たる密林の偉觀を受け、途中の偉觀なる光景を想像して見給へ、時に神武峠から無頭峰（白頭山へ僅か三里）に至る間は直徑二、三尺もあるであらう太いカラマツが閉して深い灌木が密生し加へて道の凹凸激しく馬も人も、こゝばかりは命掛けの難行軍です。雨具を持たぬ連中は登山服の上に軍隊用テントを頭から冠り、目だけを光らせて馬の背に跨がつてゐるが、雨は遠慮なく容赦に浸み、しづくとなつて首に觸れるその不快さ、無頭峰近くになつて雨は益々大粒となり一同生きた氣持もしない、鞍節はガク〳〵の根はガタ〳〵、十分間の休憩時間は寒さのため身も心も凍てつく思ひだ

「大體この邊から景色に變化があつて登山らしい氣分のする所です」鎌田氏は長閑なことをしやべつて

あるがこの大荒れに登山氣分もへちまもくそもあるものか、死ぬか生きるかの瀨戸際ぢやないか…一同ただ夢遊病者のやうに前の者の足跡に歩を合せてゐた

倒れた若者

僅か三里の行程に遂に五時間も要した。午後三時漸く無頭峰に辿りついたがもう前進不能、これから先は獣物一つない山嶺や高原に忍しかゝるのである、今日はこゝで一泊だ、直ちに露營の準備にかゝつたが寒暖と寒さのため手の自由が利かない、木がぬれてゐるので火が燃えない元氣者の若い學生が最初に倒れた「軍醫さんを呼べ」「ウイスキーだ！注射だ」漸く火が燃え出したが仲々暖まりつけさうもない

「つらかつたですな、なんせこの時ばかりは酒の飲めない者でも強烈なワイスキーをあふつた程でアルコールといふアルコールのすべてリユックサックをあけて飲みほし、漸く體溫の維持に努めるといつた具合で『いくら飲んでも醉はないから不思議です酒保は忽ち買占められた』

恐怖の一夜

夜に入つてちよつと凪ぎかけたかと思ふとまた一しきり豪雨が弾んで强風が吹き荒んだ、そのテントに輪廻をなして小さいロークの明りを圍んでゐた仲間の一人が

「嵐の原因は天佑俠一行の山に槍を持つて來た船にある、白頭山に船を持つて行くとは言語道斷だ山の怒りを買つたのだ」

と言ひ出した、僕達もどうやらそれを眞面目に信じるやうになつて來た

「船をたゝきこわせ！」

「船を葬へ！」

一同殺氣立つて來た、船の形のある限りこの嵐は止まぬと喝破した若者がある

「併し考へて見給へ、天池に御神杜を沈めるのに船なしでどうして出來るか、仕方がないサ、天佑俠會長だつて命懸けなんだ船をとられちや仕事が出來んぢやらう」

さすがに船の論議だけは中止した。そのためでもあるまいが、翌日は遂に雨あがらず山中に一日の滯留を餘儀なくされた、すぐそこに白頭山を控へ午ら一日のエンデンストップは殘念なことであつた一同腕を撫して明日の登山を待つ

無頭峯登り

一日の滯在は勿體ない、少しくらゐの雨なら構はぬから何處かへ探險に出かけようと相談決つて兎も角近くの無頭峰へ登つて見ることにした、名の知らぬ種々のコケが花のやうにきれいに生えてツンドラをなしてゐる見事な黄花石楠花がコケの間に密生してゐる。上へ！登り切つた頂上から見下ろした大密林の島瞰！

「オー、素晴らしいぞ、ずゞあの渺が白頭山だ、どうだ、この密林を見ろ、アッ、針葉樹から灌木に入る樹相がはつきり見える先生は先生の專門的な立場から針葉樹が灌木に移る様子を見て驚いてゐる

「いちごがあるゾ」目の早いS氏が逸早く草叢の中から小さいオランダイチゴに似たのを發見した

「うまいね、ミルクを含んでゐるゾ、乳臭い臭がする」

探せば探す程いくらでも出て來る盛んに口に投ずる、見事な山いちご畑だ、それは赤い處女の乳首の如く、われ等の目と唇を奪ひ合つた

（寫眞は暗澹たる大荒れの空模樣―鎌田寫眞班撮影）

仁川沖に沈んだ 高陞號の引揚

大阪から後援會長が乘込 近く作業に着手する

【仁川電話】京城本町四丁目田中半四郎氏の仁川沖沈沒の高陞號の引揚げについては既報の如く仁川海岸町三丁目に事務所を設け爆藥庫の設置、事務所などその他の準備を着々として進められる一方大阪ではこれが引揚げの後援會を組織中の處會よ成立したので大阪市會議員、西野正右衞門氏はその會長として廿一日來仁、廿二日は現場の實地踏査を行つた上直ちに引揚げ作業に着手することになつたがこれにつき西野氏は左の如く語る

『我國が金本位停止後は沈沒船引揚げ熱が高く中には信用の出來ないものがあるが仁川沖の高陞號引揚げについては場所もすでに判明し引揚げ作業も一度試みられたので實地調査の上直ちに着手作業を行はれる豫定である田中氏は人格者であるから我々も進んで後援會を設けたので同氏の晩年を是非とも飾りたいと考へます』

淋病 治療と性病豫防に絶對權威
プラオンギン ケンゴール

本劑は、前東京吉原遊廓吉原病院長として十數年在任せられたる佐藤榮先生が多年の實驗と學理に基き最も合理的なる局所藥劑として完成發表せられたるものにて、多數專門家の臨床實驗によれば、淋疾治療劑としての最も理想的なる殺菌、消炎三作用の敏速的強にして、治期病菌を徹底に殺滅し得たる點は、絶對に他藥の追隨を許さゞる處とす。而も殺菌力頗る強烈にして〇、五乃至〇、八瓦（尿道粘膜に撒布する程度）の僅少量にて、使用一回每にその効果著しく… 而も本劑は性病豫防として使用するも、前記の如く殺菌力強烈にして事後數時間後の使用と雖も其の作用は絶對殺能を期し得るものなり。

淋疾ある婦人が淋疾患者の患者心得て讀む可き自宅療法について必要な知識、日常の手當、殊に罹りやすい「淋疾と其の治療」を盡ふ良書、及文獻其他患者の爲めになる本を今回に限り無代進呈しますから御申込み下さい。

藥價 二〇瓦入（約十四日量）三圓、五〇瓦入（約三十五日量）七圓、八〇瓦入（約七十日量）十圓

東京市芝區三田通新町 日東藥化學研究所
全國有名藥店に販賣す

便利で徳用 腐らぬ酢 不老酢
サイダー瓶ビール瓶の空瓶を利用下さい。御座に酢が出來ます
全國有名藥店食料品店にあり

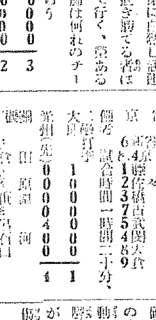

明治廿年創立 學科 土木・機械・電氣・業務科
岩倉鐵道學校
修業年限各科共二年半〇新學期開始十月九日 詳細ハ學則及入學案内ニアリ申込次第送附ス（郵券二錢）
東京上野

鐵道員になれる
鐵道員志望者はハガキで申込入學鐵道員案内と本會の詳細を無代進呈す 東京市本郷 東洋鐵道學會

文部省認定 東京自動車學校
今が期間改正前入學絶好機 卒業者任用教授 免許試驗職紹介 設備は東洋一 校外生 科大特典 東京 武藏野線 田無町驛前

萬年筆インキには「ワグナー」

諸印彫刻 并に 附属品一切
京城府本町二丁目 千代田號 電本九八七番 振京九八七番

じんぞう 心臓 脚氣
ヂギハレ、腎臓に尿毒は見られた難病に必ず著く特効藥ーガギ中…
東京市… 松葉園

月やく サシコミ外用藥
お困りの方は、疲れる時に局部にサシコミますと、使用者自身の體溫に依り藥がトケテ、局部で作用を起し身體に少しも害なくヨクキク、良藥があります早速手當が肝要です
スグ手紙で御申越し下さいクワイ藥の說明書を無代で差上ます
東京市小石川西町六〇 松葉園

京日案内

特別案内
淋疾黴毒 男女生殖器病
塩井皮黴科
黄金町二丁目（三井物産横入） 電本三〇九〇

父直松儀去る八月十一日より病氣臥床中の處昨夜十一時治療の効なく死去致候間此段謹告候也 追て告別式は來る二十四日午後四時より寺院にて相營み申候
昭和八年八月二十一日
嗣子 成田哲男

牛乳の御用は 愛知畜産 直營 關谷牛乳 電話本局二四〇六番

看護婦 派遣多忙に付十數名急募す 希望者は至急申込あれ 龍山京町一ノ一 回生看護婦會

恩給公債買入 他特別融通取扱 元町一ノ三〇 電話龍山二三八番

古本 高價買入 京城本町二丁目 電話本局二七四二 店

恩給 年金 取扱 旭町二丁目 丸三商店

被雇 常方卅一歳の男レントゲン技術者です 使ひ下さい 黄金町六ノ四五 古市

看護婦 希望者は直接本人來院あれたし 旭町一丁目 二七三六 病院

金錢 貸付 東京製品にてキング上製品 本町五丁目三六 滑元園

女中 入用年齡廿歳以上 希望者本人來談の事 本町一 平田旅館

募集 小店員 高小卒十六歳未滿 内地人附屬 株式會社明治屋京城支店 京城本町一丁目

巡査 採用試驗受驗準備講習 期日八月廿日開始、期間一ケ月 毎日午後八時より三時間 永樂町二丁目二〇 平山桂瑞

被雇 看護婦の女です 二年位經驗ありますは京城に來て困つて居ります 使ひ下さいから何處でも 黄金町六ノ四五 古市

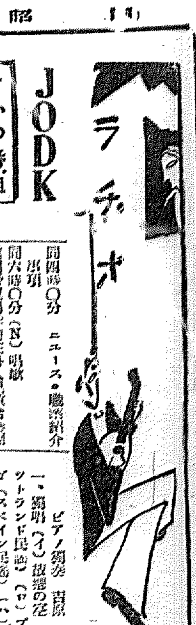

JODK けふの番組

二十二日(火)

第一放送

午前六時〇分 (A)ラヂオ體操
同一〇時〇分 氣象通報
同一一時五分 料理獻立、日用品値段、鮮魚卸相場
京城商況、水産市況發表
正午 時報・今日のプログラム發表
午後〇時五分 落語 無筆の女房 月の家圓鏡
同〇時四〇分 ニュース
同二時〇分 婦人講座 國文學にあらはれた女性(二) 田中初夫
同四時〇分 ニュース・職業紹介
同六時〇分 (N)唱歌 信州野尻湖畔滯在外人兒童合唱團
ピアノ伴奏 オー・コレー
ウクレレ伴奏 ジー・ボウエン
一、ヘロー今日は 二、樂しい生活 三、お月樣の中のひよつこ 四、オールド・ラング・サイン 五、眠りの精がしのびよる 六、靜かに主のもとへ 七、おやすみなさい 八、あかりを消して
同六時二五分 (K)傳說と史蹟を探ねて(八) 吉備高島に關する傳說 永山卯三郎
同七時〇分 ニュース・天氣豫報
同七時三〇分 (A)講演 世界經濟から包圍攻擊される日本 經濟學博士 太田正孝
同八時〇分 (A)獨唱とピアノ獨奏
獨唱 松山芳野里
ピアノ伴奏 松山智惠子
一、獨唱(イ)故鄕の空(スコットランド民謠)(ロ)グラナダ(スペイン民謠)(ハ)歌劇「セヴイラの理髮師」(ニ)ウキ・ウキ・パリ
二、ピアノ獨奏 吉原規 (イ)ト短調作品十五第三(ロ)ロ長調作品三十二第一(ハ)嬰ハ短調遺作
同八時三〇分 (A)小唄 唄 春日とよ丸 三味線 春日とよ榮
一、イ夏の雨 ロ可愛いお方 ハ水の出ばな ニ逢ひたい病 ホ晩にしのばば ヘ與作思へば トにはひ
唄 金子千惠子 三味線 金子千代吉
二、イ茶の科 ロいつしかに ハ逢ふてわかれて ニ上り下り ホ秋の七草 ヘ月あかり
同九時〇分 (B)連續物語 ひとりしづか(二) 後野浩惠子作 夏川靜江
同九時三〇分 (A)時報・氣象通報・ニュース・翌日のプログラム發表

第二放送

午後零時五分 西洋雜歌 金園佃
同一時〇分 趣味講座(三) 申啟淳
同六時〇分 童謠齊唱と獨唱 校洞公普
同六時二五分 ラヂオ學校(二) 赤栗圃
同七時三〇分 記念講話(二) 成大勳
同八時〇分 日比谷國試合實況 京城グラウンドより中繼

あすのき・物

八月二十三日(水)
午後〇時五分 琵琶 薩摩入り里音
同七時三〇分 劍舞 永井拓蔭外
同八時〇分 歌劇 戀しき夏の夜
同八時四〇分 掛合噺 心力尙藏・海老一彌太郎外
同九時〇分 連續物語 ひとりしづか 夏川靜江

コドモ・ノ・ジカン ―午後六時〇分

唱歌

信州野尻湖畔キャンプ 外人兒童合唱團

ピアノ伴奏 オー・コレー
ウクレレ伴奏 ジー・ボウエン

一、ヘロー今日は

ヘロー今日はヘロー今日はいゝ處で逢つたね、いゝ處で逢つたね、ヘロー今日はヘロー今日は

二、樂しい生活

世界は樂しいものだとみんなが言ひます。僕もさうだ、僕もさうだ世界はいやなものだといふ人もあるけど、でも僕は歌を歌つて樂しく暮さう。
あれ、あれ、むかふで音樂が、あれ、あれ、むかふで音樂がトラ、ララ、トラ、ララ、トラ、ララ、トラ、ララ

三、お月樣の中のひよつこ

もしお月樣が黑ん坊の子で、お月樣がひよつこだつたら、御飯、お月樣の光りはなくなるでせう。なぜつて、お星樣はナイフとフオークとで、お月樣を食べちやふから黑ん坊のお星樣は天の川に乘つかつて御馳走大御馳走

四、オールド・ラング・サイン

昔の友が忘られて、心にかへつて來なかつたら、過ぎた日も心にかへつて來なかつたら、どんなに悲しいことでせう。懷しい昔の日よ、過ぎ去つた樂しい日を想ひ出しませう

五、眠りの精がしのびよる

眠り精はベッドにゐる私達の處へしづかに忍びよつて來ます、さうして私達の瞳の中へ砂をちよつぴり入れると、私達はとても眠くなります。樂しい夢の國へ眠りの精は私達をつれて行きます

六、靜かに主のもとへ

靜かに主のみもとへ
主は呼んでいらつしやる
そのお聲は雷となつて私の心に響く綠の木の垂れ下つた下に罪人はふるへてゐる。主はいなづまとなつて私を呼んでゐらつしやる
私の心の中ではラッパが高鳴る、さあ／＼靜かに主のみもとへ行かう

七、おやすみなさい

みんな、おやすみ、靜かにおねむり、天使はみんなを取りまいて守つて下さる、おやすみなさい、おやすみなさい、おやすみなさい

八、あかりを消して

湖から、丘から、空から、日は暮れて太陽は沈みます
みんな靜かに眠りませう
神樣が近くに見てゐて下さいます
(寫眞＝信州野尻湖畔キャンプ外人兒童合唱團)

落語 ―午後零時五分

無筆の女房

月の家圓鏡

昔の商人は暖簾と帳場が決つて居りましたが、其の内煙草屋の暖簾は赤い中に『たばこ』と假名で染拔いてあり、蠟燭屋の暖簾は蠟燭の繪を描いて中に假名で『あり』としてありました。昔の何に『無筆でも讀める煙草屋蠟燭屋』とあり、何の商賣でも六ヶ敷いものであります。蠟燭屋が繪を用いて繁昌ますのも商賣の掛引、又わけて難かしいのは智恵、このしよう賣は何でも心得てゐなければ出來ないので御座います。此處に田舎と云ふ質商、之が仲々お得意もよく繁昌してゐました。このお神さんでおらんと云ふのが全くの無筆、嫉妬の餘に自慢に離緣され離緣狀を持つて仲人の家に行きました。處が仲人が見ると之が離緣狀でなくて子守歌。スッカリ仲人に笑はれて了ひました。此の仲人が仲人でもとのさやに納まりましたが、納まらないのはお神さんの腹、子守歌を離緣狀と間違へて嗤はれたので字と云ふものは習はなければならないと氣が付いて、近所の子供に頼み一字づゝ習つていろは四十八文字かどうやら書ける樣になつたので、亭主の留守に小遣帳をつけて見せるはゝあ全部假名だねこの初めに『にちこち』と書いてあるのは何だい。何これは廿五日にはお開さんが立つた?成る程、假名の日付は珍しいね。次に『あり』とは何だい『お開さん之が讀めなければ恥をかきますよ』『へえ一個何の事だい』と聞けば『之は蠟燭と讀むんですよ』と、お神さん字が分らないから蠟燭屋の看板を見て『あり』が蠟燭と思ひ込んだ處に可笑味が溢れてゐます

傳說と史蹟を探ねて…(8)

午後六時二五分―(岡山より中繼)

吉備高島に關する傳說

永山卯三郎

永山氏は元岡山師範學校教諭、夙に地方史の研究深く古墳、條里制、平川御影部について權威ある研究を發表してゐる
吉備とは今の美作、備前、備中、備後、四ヶ國を主要部分とする中國地方の古名である。この地は我が肇國上代における經營、鎭撫平定の大動脈たる名族吉備氏の根據地として、又大和、出雲、筑紫と並べて四大行政區の一要衝、國東九州と共に四大文化の中心地である

特にその高島宮は皇祖神武天皇御東征の策源地として我が建國史上名高いところである。而して今日の傳說は、先づ吉備の名義は天皇高島宮に在します時、庭中一夜に長さ一丈二尺、太さ二尺五寸の黍稷八本を生じたことに因みて〇キワラビ略してキビの國と名づけたといふ傳說からはじめて備前、備中備後の海上における高島宮の傳說地七ヶ所を擧げてこれを略說し以て深味萬斛の海風に浴しさらに進んで備中、備前兩國の國府國分寺附近における十數基の前著として、鐵鍛、銅鐸・形狀尤も實證なる前方後圓式の大古墳に及び此等の古墳は大和における疏傍山東北御陵はじめ大和河內一帶における歷代帝國に比してその規模や大さにおいて敢て遜色なき點から吉備の地は畿內が帝都となる以前においても少くも數代二百餘年にわたる帝都の地であつて彼の記紀における三年また八年の行宮といふが如き短時日のものでなかつたこと。但しその皇宮即ち高島宮址は今これを何處とも決定することは至難の業であるが、その數代の御宮に擬すべき大古墳は嚴然として存在することを說きて瀬戶內海水陸の中心に古吉備が政治上文化上頗る重要なる位置を占むることを傳說及史蹟の上から論じ……のである

獨唱とピアノ獨奏

―午後八時〇分―

一、獨唱 松山芳野里
ピアノ伴奏 松山智惠子

(イ)故鄕の空
スコットランド民謠 大和田建樹作詞
夕空晴れて秋風吹き
月影落ちて鈴虫鳴く
憶へば遠し故鄕の空
あゝ吾が父母如何に在す
澄み行く水に秋萩垂れ
玉なす露は薄きに滿つ
憶へば似たり故鄕の野邊
あゝ吾がはらから誰と遊ぶ

(ロ)グラナダ
スペイン民謠 森岩雄作詞
想ひ出のグラナダ、されば懷しのグラナダ、さらば訪れる日またあるまじ
野花よ、亡骸となりし我が戀しひとを、守れとこしへに
御寺の鐘が鳴る
鐘が鳴る 鐘が鳴る
聖き音に身もそゞろよ 戀人よ
墓に眠る 別れの接吻
想ふも佗しや 鐘が鳴る あゝ

(ハ)歌劇『セビリアの理髮師』カヴアティナ
ロッシーニ作曲
これは歌劇(イタリー語)で歌はれる。スペインのセビリアの理髮師フイガロがその機智によつてアルマヴイア公爵とロジナとを目出たく結婚させるといふ筋である。この『カヴアティナ』は最初の場面で夜明けに公爵がロジナ嬢の窓下で歌ふロマンス。歌詞の大意は朝まだき我は君を慕ひて窓邊に歌ふ、君よ早くかゞやく旭の如き麗しき姿を我に見せ給へよ……

(ニ)ウキ・ウキ・パリ
森岩雄作詞 松山芳野里作曲
春、巴里のブウルヴアル行きとどり樣色えくぼ、惱くやパラソル樓にして、隱くす笑ひ顏
ネスパ。ウキ!ウキ!
パリ、パリ、パリ樂色えくぼ
パリパリパリパリ／＼あゝ君と二人の都よ

二、ピアノ獨奏 吉原規

夜想曲 ショパン作曲
夜想曲といへばショパンを連想する程、それ程ショパンの夜想曲は有名である。それはショパンの獨特な詩的の資質と豐かな想像との現れで、くあいゆる微妙さ、精巧さに於てショパンの天才が遺憾なく表したものである。その中から三つが選ばれて居る

(イ)ト短調 作品十五 第三
これは極めて緩徐にレントで奏される。極めて悲壯的な陰鬱が感ぜられた曲で、先づ悲愁の漂ふ樣があらはれ、ついで平和と慰めとを求める祈りの心をあらはしてゐる

(ロ)ロ長調 作品三十二 第一
アンダンテ。ソステヌートで彈かれる。優美なその旋律は眞に聽者を醉はせる。
……

(ハ)嬰ハ短調 遺作
これは美しい纖細さと親しみとに滿ちた割合に短い夜想曲で、美しさの中に物寂しい感傷を湛へて居る

連續物語

午後九時〇分

ひとりしづか

夏川靜江

第二回
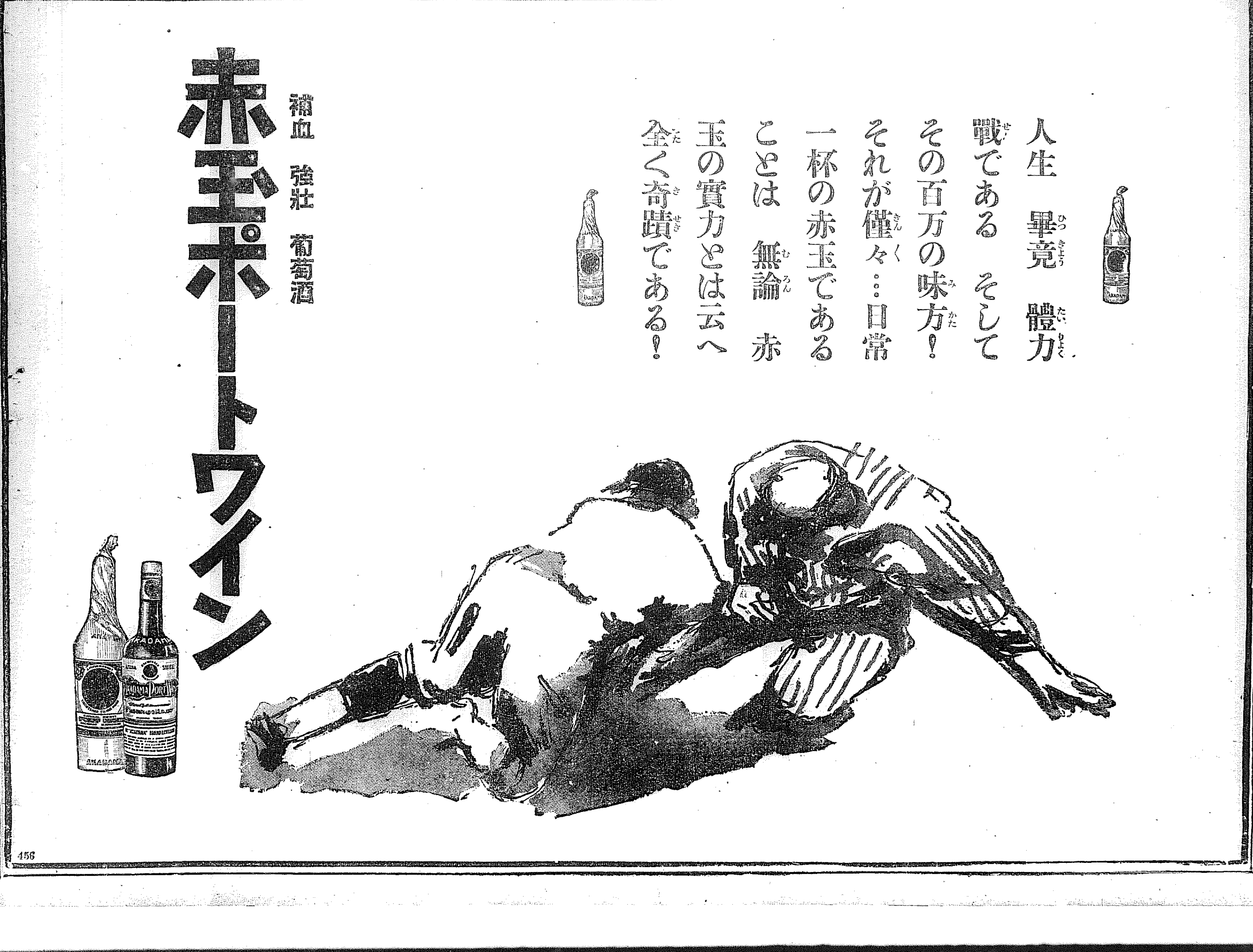
はじめて過す病院の一夜の苦悶は彼女の心を寸斷々々にした。遂に一睡も與へられなかつた彼女の苦しい日は續いて四日目から病床につく身となつた、日に二回診察して與れる院長の溫容に憔悴し切つた心が幾分はぐれては行くのであつたが初めて遭遇した彼女の悩みはあまりに深く且大きかつた興へられた試練へ向つて日は過ぎれて悲しい心を濟すのみ、夜中蒼白い顏を潤く浮いた彼女の顏はさびしい覺悟の色を見せ、せめて汚づかぬ眼鏡をと苛ぼせて開ける舞臺の抽斗に手を觸れたのは祖母の大切にしてゐた古錦の袋にあつた近代殿と書かれた祖母からの手紙、最後の御面會と讀み終つた日を必らして何度も讀み返した。その手紙こそはしぼみ切つた彼女の心を靜かに醉せしめて餘りありものであつた。決して自分一人でなく身近く居てくれる祖母の魂がハッキリ感じられ徒に世を恨み悲しんだ淺はかさが悔ひられ、たつた今までどうにもならなかつた心がこの時からもとの心に立歸り入院してはじめて落付いた睡眠を惠まれたのであつた